CALVINIST CONTACT

DUTCH-CANADIAN CHRISTIAN WEEKLY

"YE CANNOT SERVE GOD AND MAMMON." Matt. 6 : 24

JANUARY 22nd, 1960 - No. 428 - 12 Pages • P.O. BOX 312, ST. B. HAMILTON, ONT.

14th YEAR of PUBLICATION
Authorized as Second Class Mail, Post office Department, Ottawa, Ontario.

"MASS-MEETINGS"

in Azie en Afrika

De maand Januari staat zowel in Azië als in Afrika in het teken van de "mass-meetings". In India is men volgens de dagbladpers vrijwel gereed met de voorbereidingen voor een samenkomst van niet minder dan 10 millioen mensen. Op een punt waar "drie heilige rivieren" samenvloeien wordt een religieus festival georganiseerd, waar volgens een oude Hindu legende, een hemels elixer over het water zal worden uitgestort, waardoor niet alleen lichamelijke gezondheid of herstel wordt teweeggebracht, maar waar tevens de ziel reiniging en onsterfelijkheid ontvangt. Het is dan ook het verlangen van iedere vrome Hindu om op dit festival aanwezig te zijn.

Ondanks alle voorbereidingen, moet het een onmogelijkheid zijn om aan deze 10 millioen mensen onderdak te verschaffen tijdens deze festiviteiten. De stad van samenkomst, Allahabad, heeft slechts hotel accomodatie voor nog geen 3000 mensen. Maar het vooruitzicht dat velen waarschijnlijk in de open lucht zullen moeten overnachten verhindert de meeste Hindu's niet om te gaan.

Dit verlangen om tegenwoordig te zijn spreekt haast nog duidelijker uit de opofferingen, die ongeveer 50.000 "heilige mannen" zich getroosten, om van alle delen van het land naar de drie heilige rivieren te komen. Deze mensen komen voornamelijk te voet, want reizen per trein of bus is voor hen taboe. Velen van hen wonen in de met sneeuw bedekte gedeelten van het Hymalaya gebergte.

Wanneer deze "heilige mannen" dan samengekomen zijn, zullen zij zich aan de oevers van de drie heilige rivieren verenigen in gebed voor het welzijn van de mensheid. Zij zullen gezangen zingen en gezuiverde boter op heilige vuren leggen, opdat de goden toch maar goedgunstig over de mensheid zullen oordelen. Op hun wijze en in hun gedachtengang torsen zij de last van onze samenleving en brengen die bij hun god.

Dat gebeurt in Azië.

In Afrika is ook iets aan de hand.

Daar wordt niet één vergadering georganiseerd, maar verscheidene en in 10 verschillende staten. De Billy Graham organisatie is druk bezig met het beleggen van samenkomsten in zestien verschillende steden in Liberië, Ghana, Nigeria, Noord en Zuid Rhodesia, Kenya, Tanganyika, Ruandi-Urundi en Ethiopie. In bijna iedere plaats houdt een der evangelisten, die zich met Billy Graham hebben geassocieerd (en waaronder een Amerikaanse neger), conferenties voor een twee daags verblijf van Billy Graham zelf.

Reeds in 1959 hebben twee medewerkers van Dr. Graham Afrika doorkruist om de eerste voorbereidingen voor deze kruistocht te treffen. Dr. Graham zelf verwacht, dat deze samenkomsten alle andere, zelfs die van New York en Australië, in de schaduw zullen stellen. Hij schrijft in een brief, die wij zo juist ontvingen:

"The crusades are being sponsored by all the Christian forces in each area. In fact, all national churches and all but one missionary society in all of Africa are participating. From each country come reports that they are anticipating the largest Christian gatherings in history.

A full-scale two-weeks' crusade will have preceded my arrival in each place. Some of these crusades will be led by our associate evangelists and others by African evangelists. You will also be interested to know that in each area the committees are led entirely by Nationals. The missionairies are staying in the background and giving leadership to the Nationel church everywhere."

Het verschil tussen wat in deze maand in Azië en in Afrika gebeurt is groot en veelzijdig. De mannen van het Billy Graham team behoeven niet wekenlang per voet te reizen en zullen waarschijnlijk niet in de openlucht behoeven te overnachten. Maar hun opofferingen zijn daarom niet minder zwaar. Dr. Graham's tweejarig zoontje neemt vaak het portret van zijn vader in handen en zegt dan: "Daddy gone." Toen zijn acht jarige broer onlangs aan zijn vader vroeg: "Daddy, why didn't you come home last night", antwoordde Dr. Graham, dat hij de volgende dag 's avonds thuis zou zijn. Doch daarop zei het kereltje: "Daddy, why do you come home and then leave so soon?" Het zal met de andere leden van het Graham team wel net zo zijn.

Maar dat is niet het verschil alleen.

In Azië ziet de man, die zichzelf doopt in de heilige rivieren, zich

(Vervolg op pag. 2)

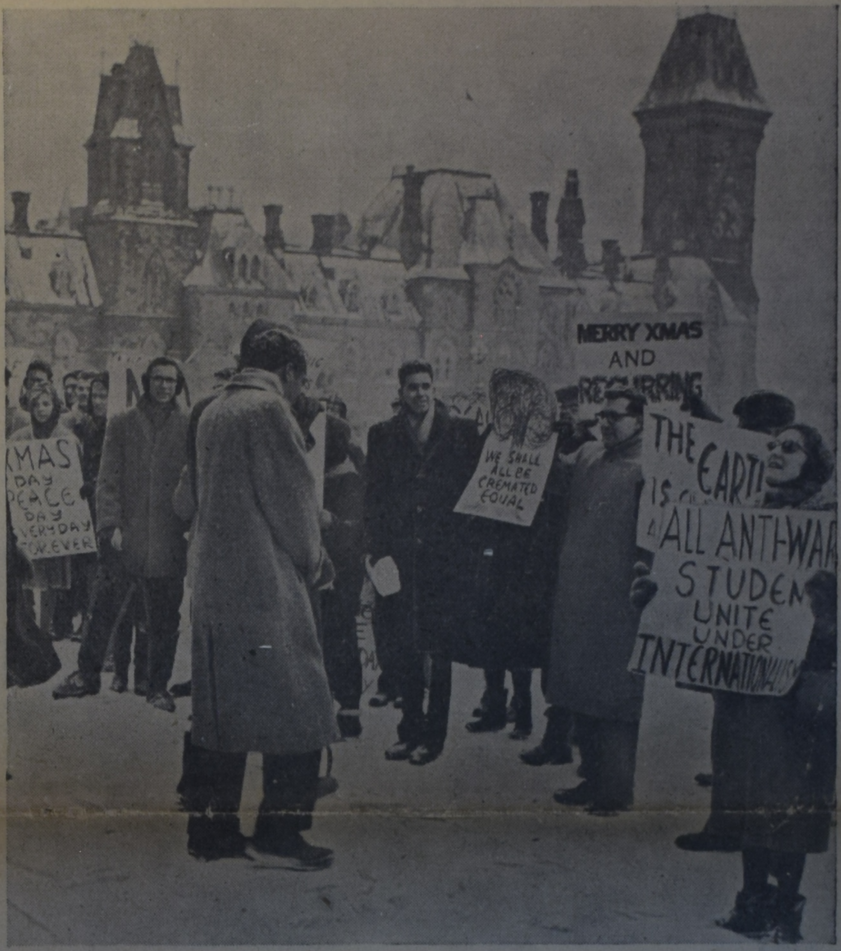

De klacht die in onderstaand artikel besproken wordt, nl. dat wij niet meer warm kunnen lopen voor een bepaalde zaak of gedachte schijnt niet te gelden voor de Universiteitsjeugd, die in Ottawa een betoging hield voor ontwapening. Of is dit een voorbeeld van conformiteit?

Conformiteit en Verantwoordelijkheid

door Dave Valstar

MacLean's Magazine heeft sedert geruime tijd enkele kolommen ingeruimd voor een critische beschouwing van de tegenwoordige maatschappij. Daarmee heeft ze het publiek ongetwijfeld een grote dienst bewezen. Vooral in deze eeuw van toenemende conformiteit hebben wij immers behoefte aan zelfstandige denkers.

We zijn alleen bevreesd dat sommige medewerkers aan deze rubriek, welke de naam "For the sake of argument" draagt, alleen terwille van het argument in de pen geklommen zijn. Wellicht dat daardoor verschillende bijdragen van weinig oprechte bezorgdheid getuigen en een oppervlakkige indruk maken.

Dit neemt niet weg dat wij met belangstelling het artikel van de journalist Hugh Garner hebben gelezen. Deze vraagt zich namelijk af waarom wij niet meer kunnen warm-lopen voor een bepaalde zaak of gedachte. Volgens hem "are we sitting on our custom-built lethargy (loomheid) waiting for our pension to begin and our mortgage to mature. We are all middle-aged and middle-class, without hates, envies, fears or compassion. We have no causes, goals or objectives, and shy away from those who have".

Met deze beschrijving kunnen wij het voorlopig doen. Zelfs al houden wij rekening met de overdrijving van een gepassionneerd schrijve, dan nog blijft er genoeg over om aandacht aan te schenken.

Mr. Garner verwijt immers ons volk geestelijk dood te zijn. "The only things we are ready to fight against are increased property assesments, and a two-mill increase in our taxes. A slang expression sums us up completely: "I couldn't care less".

We vragen ons alleen af waarom deze schrijver niet een poging heeft gewaagd een onderzoek in te stellen naar de oorzaak van dit alles. Het waarnemen van de symptomen van een ziekte is een belangrijke bezigheid. Maar indien deze arbeid niet wordt gevolgd door het stellen van de diagnose en het aangeven van de therapie verliest zij veel van haar betekenis.

* * *

De schrijver had naar onze mening niet mogen verzuimen te wijzen op de groeiende conformiteit in de Westerse maatschappij. Door hieraan stilzwijgend voorbij te gaan ontnam hij zichzelf de gelegenheid tot aan de wortel van het door hem beschreven kwaad te geraken.

De geest van de massa heeft in Noord-Amerika zulk een invloed verkregen, dat het welhaast een misdaad is geworden er een afwijkende mening op na te houden. Dit komt wel heel sterk uit in de gemiddelde conversatie. Daarin mag men zich naar ongeschreven wet alleen bezig houden met ongevaarlijke onderwerpen, zoals de laatstgespeelde hockey-wedstrijd, de op komst zijnde salaris-verhoging en last but not least de weersverwachting.

Doch zodra de politiek of een geestelijk probleem wordt ter sprake gebracht staat het sein op onveilig en verbergt men zich achter een neutrale beleefdheid.

Deze houding vindt haar diepste oorzaak in de verontgeestelijking van een door het humanisme beheerste gemeenschap, die de normen van cultuur en samenleving heeft gefundeerd op hetgeen voor ogen is.

Deze massageest is echter niet alleen geboren uit onverschilligheid. Zij is mede ontstaan uit het verlangen de werkelijkheid te ontvluchten. Wij hebben hierop reeds eerder gewezen, toen wij poogden aan te tonen dat vele mensen moe zijn geworden van een verdeeldheid brengende vrijheid en daarom de leiding aan een krachtige autoriteit willen overlaten, aan de mensen met de "brains".

Dit verlangen wordt nog versterkt doordat in de revolutie van deze tijd het leven zo gecompliceerd is geworden, dat slechts enkele intellectuelen zich een oordeel over een bepaalde ontwikkeling kunnen vormen, en dan nog alleen maar op hun eigen wetenschappelijk terrein.

* * *

Als Christenen behoren wij wars te zijn van alle conformiteit. Die ontneemt ons immers de mogelijkheid te leven overeenkomstig het door de Schriften aangegeven patroon. We zijn vreemdelingen op deze aarde en op weg naar een beter vaderland.

Deze wetenschap kan ons dikwijls ontroeren. Maar zij lost toch niet alle moeilijkheden automatisch op. Want we willen toch ook zo graag voor "vol" worden aangezien. We praten daarom over integratie en vergeten soms dat dit niet hetzelfde is als assimilatie.

Het is te verstaan dat wij niet als abnormaal willen worden beschouwd. Een Christen is geen asociaal mens. Maar we mogen misschien weleens wat meer bedenken dat de Christelijke levensstijl steeds meer van het als normaal beschouwde gedrag zal afwijken, naarmate de massa zich verder afkeert van het Woord van God.

Wie de consequenties hiervan niet wil erkennen begriipt ook niet waarom de Christenheid eenmaal buiten de gemeenschap zal worden geplaatst, omdat zij het teken van het Beest niet aan haar voorhoofd draagt.

We staan daarom voor de moeilijke opgave onze kinderen op te voeden tot zelfstandig denken. Opdat zij bij het ouder worden de geesten zullen kunnen beproeven en niet ten prooi zullen vallen aan de geest der conformiteit.

Om deze taak te kunnen vervullen behoeven de ouders niet "geleerd" te zijn. Want wie dicht bij het Woord leeft heeft ook de gave der onderscheiding ontvangen.

Uw Woord is mij een lamp voor mijnen voet,
Mijn pad ten licht om 't donker op te klaren.
Ik zwoer, en zal dit met een blij gemoed
Bevestigen, in al mijn levensjaren,
Dat ik Uw Wet, die heilig is en goed,
Door Uw gena, bestendig zal bewaren.

WHO IS FOOLING WHO?

An angry old man living in a castle on the Italian Riviera in the custody of his wife writes poetry and carps at injustices real or imaginary with a rebellious spirit that has made him one of the most controversial figures of our age.

His life has been full of sharp contrasts. Born of highly conventional Quaker stock in an Idaho mining town, Ezra Pound grew up a shy, conformist boy, though he is loathe to admit his early conservatism. By his mid-twenties he was taunting convention flamboyantly in dress, manner, speech and writing. In his thirties and forties he was an important literary figure, leading and discerning new writing. In his mid-fifties he had become the mouthpiece for the obscenities of Fascism as the American Lord Haw Haw. After the war he was arrested on 19 counts of treason, but escaped hanging when psychiatrists declared him hopelessly insane. Four years later the Fellows in American Letters of the Library of Congress awarded him the Bollingen Prize for the best poetry by an American citizen. Released from hospital nearly two years ago as being harmless but still insane, he continues to write, a wiry old mixed-up rebel, mystic and literary leader.

C.B.C.-Times

Mass-meetings

(Vervolg van pag. 1)

omringd door grote borden, waarop hem verteld wordt dat India op weg is naar een democratisch socialisme, en leest hij in grote letters het advies "Beleg in kleine spaargelden."

In Afrika zal men Graham's waarschuwende vinger zien en zal men kunnen horen: "The Bible says . . .".

In Azië gaat men boter op het vuur offeren aan goden, die geen goden zijn.

In Afrika zal de weg gewezen worden naar de Christus, de Zoon van de levende God, Die alleen waarlijk vrij maakt, iets wat zeer in het bijzonder de Afrikaner toespreekt in deze dagen.

De dreiging van het gigantische China zal in de 10 millioen meeting in India wel zijn weerslag hebben, en de hunkering naar vrijheid en zelfstandigheid, die momenteel zo sterk leeft onder de Afrikaanse volken zal zeker door Billy Graham niet over het hoofd worden gezien.

Als men zo die twee gebeurtenissen in deze maand naast elkaar legt, kan men zich toch moeilijk aan de gedachte onttrekken, dat de machten zich al meer gaan toespitsen. India legt zijn "case" voor aan de Verenigde Naties, en Billy Graham schrijft: "Our greatest need is for prayer interest and prayer support".

De tegenstelling in niet alléén: christendom en communisme, hoe geprononceerd het laatste ook moge zijn. Maar de tegenstelling is voor of tegen de Christus, en dit gaat zich al scherper aftekenen. Het getal toeschouwers wordt al minder.

De Heiland zelf heeft ons op dit punt niet in twijfel gelaten. Hij handelt niet over mensen en beschouwingen, die minder of meer scherp tegenover Hem staan. Hij zegt eenvoudig: "Wie niet met Mij vergadert, die verstrooit."

Met andere woorden, indien wij niet onze krachten en gaven en tijd en geld inzetten voor Hem, dan zijn wij maar niet slap of negatief, maar dan werken wij tégen Hem, dan verstrooien we.

Als we horen dat in India 10 millioen mensen bij elkaar komen om in deze verlichte eeuw een afgodenfeest te vieren, dan huiveren we toch wel een beetje. En als we lezen, dat Billy Graham in zestien verschillende steden in donker Afrika gaat spreken, dan gaat het er niet meer om of wij het in alles met hem eens zijn, maar dan moge zijn ijver voor ons een stimulans zijn om nog meer te doen, dan tot nu toe.

Zijn we nog blij met onze belijdenis (en kennen we die nog)? Geloven we nog, dat de uitleg die wij aan de Schrift geven de meest juiste is? Dan moeten we er ook mee aan het werk, want zodra we ophouden te vergaderen, verstrooien wij.

D. F.

Concerten Ned. Kamerkoor

Het internationaal bekende Nederlands Kamerkoor onder leiding van dirigent Felix De Nobel maakt een tour door Noord Amerika en zal concerten geven op 20 Januari in de Redpath Hall van de McGill University te Montreal, op 27 Januari in de Concert Hall van het Royal Conservatory of Music te Toronto, Op 1 Februari in het University Auditorium te Antigonish, N.S., op 2 Februari in Charles Fawcett Memorial Hall te Sackville, N.S. en op 3 Februari in de Convocation Hall te Wolfville, N.S. Dit koor, bestaande uit acht mannen en tien vrouwen heeft in Europa een internationale naam en werd "a miracle of sound" genoemd. Het werd door Felix De Nobel in 1937 opgericht en heeft veel bijgedragen tot de ontwikkeling van de aantrekkelijke a capella muziek.

Uitgevoerd zullen worden Sanctus, van Jacobus Clemens Non Papa; Parce Domine, van Jacobus Obrecht; Ave Maria, van Josquin Des Pres; Ave Verum, van Orlando Di Lasso; Rosette, van Jan Pieterszoon Sweelinck; Lamento D'Arianne, van Claudio Monteverdi; Reincarnations, van Samuel Barber; Ariel, van Frank Martin en Trios Chansons van Claude Debussy.

Tevens vermelden wij de komst van het Nederlands Strijkkwartet (Nap de Klijn) in de concerthall van het Royal Conservatory of Music te Toronto op 25, 26 en 27 Februari.

GOEDGELOVIG

De bekende aartsbisschop van Canterbury, Dr. Geoffrey Francis Fisher, is blijkbaar een goedgelovig man. Hij heeft zijn erkentelijkheid uitgesproken voor de ontwapeningsvoorstellen, die de Russische premier Khrushchev gedurende zijn bezoek aan de Verenigde Staten heeft aangeboden. Hij deelde de Britse Raad van Kerken mede dat "geen christen een beter plan naar voren zou kunnen brengen. De heer Khrushchev vroeg om totale ontwapening en volledige controle", merkte hij op. "Ik ben dankbaar dat van onze zijde gezegd is dat zij het aanbod met waardering hebben ontvangen en nader zouden onderzoeken. Maar geen enkele christelijke organisatie," voegde hij er aan toe, "heeft er aandacht aan geschonken dat de Sowjet premier voorgesteld heeft waar wij allen om hebben gebeden, n.l. totale ontwapening en volledige controle."

INGEZONDEN:

Attentie penningmeesters van Chr. scholen!

Af en toe komt ons ter ore dat sommige penningmeesters opgave doen aan het Inkomten Belasting kantoor van de 3% die van het salaris afgehouden wordt voor het Pensioen Fonds, en zelfs ook van de 3% die door het Bestuur erbij gevoegd wordt.

Deze fout kost sommige van onze teachers een 30 dollars per jaar aan inkomsten belasting *die zij niet hoeven te betalen.*

De 6% die door het Bestuur opgezonden wordt aan het Pensioen Fonds is GEEN inkomsten voor de teacher. Het is een bedrag welke terzijde gelegd wordt en dat *later* een deel van zijn inkomsten *kan worden.*

Deze 6% zou misschien als inkomsten aangerekend kunnen worden, *indien* het Pensioen Fonds eigendom was van, en/of beheerd werd door de teachers. Dit is niet het geval! Het Pensioen Fonds is eigendom van, en wordt beheerd door de vertegenwoordigers van de verenigde school verenigingen. Het zijn deze vertegenwoordigers die uitmaken wanneer een teacher recht heeft op uitkeringen uit dit Fonds, en hoe groot die uitkeringen zullen zijn. Dit wordt dan "inkomsten" voor de teacher die, in geval van ziekte, ongeval, ontslag, of overlijden, zelf, of zijn dependents, in aanmerking komt voor zulke uitkering.

Het is van belang dat de Besturen van Chr. cholen beseffen wat de ware stand van zaken is opdat onze teachers niet gedwongen worden inkomten belasting te betalen van gelden die zij nu niet als inkomsten ontvangen.

Het eerste artikel in het Reglement zegt heel duidelijk: "Employees zijn geen deelnemers in het fonds."

J. W. F. U.

You can rely better on the capital stored up in your brain than on that hidden under the mattress.

Een boeken eldorado in Toronto

Aan Weston Road, vlak bij Jane Street in Weston (Toronto) werd deze week een nieuwe zaak geopend, wat eigenlijk geen nieuwe zaak is. Toen wij er binnen kwamen, hingen de lakens nog voor de ramen. Het publiek mocht nog niet weten wat er achter schuil ging, maar men had een middag gereserveerd voor genodigden, en als krantenman behoor je daar natuurlijk bij. Niet zozeer vanwege de man, maar vanwege de krant.

Op de winkelruit prijken twee namen, die wij allemaal wel een keer zijn tegengekomen, n.l. Kuntz en Vande Riet, namen die men door de tijd al gauw met "boeken" combineert. Voor wie van boeken houdt, hebben deze twee Nedederlanders daar aan de Weston Road een eldorado gecreëerd. Een grote voorraad boeken, keurig geclassificeerd, doet de lust ontstaan om daar onopgemerkt een heel poosje zoet te brengen. Dat is ook wat de echte boekenliefhebber wil. Hij wenst niet meteen overvallen te worden door een salesclerk met de vraag "What can I do for you". Hij wil met rust gelaten worden om zelf te grasduinen in de weelde van literatuur die hij rondom zich ziet. Wij geloven dat die twee heren daar in Toronto in hun opzet geslaagd zijn. Zij hebben voor die weelde gezorgd en wij twijfelen er niet aan of velen zullen daar even stoppen om te genieten.

Het doet een mens goed om te zien dat landgenoten niet maar een "Nederlands winkeltje" hebben opgezet, maar dat zij in voorraad en inrichting met de beste Canadese boekhandel kunnen wedijveren. Een felicitatie is hier zeker op zijn plaats.

Een uit een serie mededelingen over de diensten der Ontario Regering

"Hulp aan 977 Gemeenten"

Misschien verbaast het U te horen, dat er 977 gemeenten zijn in de Provincie Ontario, die samengesteld zijn uit "counties", gemeenten, verbeterde districten, steden en dorpen.

De burgers van iedere gemeente organiseren onderling om wetten in te voeren en plaatselijke aangelegenheden te regelen en tevens om zekere diensten te onderhouden zoals brandweer, politie-bescherming, watervoorziening, straten en scholen.

De enorme industriële uitbreiding in Ontario van de laatste 10 jaar vergde veel van alle takken der regering met inbegrip van de verschillende gemeenten.

De Ontario Regering heeft de problemen van de gemeenten beseft en verstrekt hen subsidies, die thans ongeveer $ 302.000.000 per jaar bedragen — een verhoging van ongeveer $ 33.000.000 over het vorige jaar.

Behalve deze directe financiële hulp strekt zich de hulp van de Ontario Regering ook nog uit op verschillende andere wijzen door middel van het Department of Municipal Affairs. Het personeel van het Department bestudeert regelmatig de werkzaamheden van de 977 gemeenten en is derhalve in staat de koers te bepalen, zodat de juiste actie op het juiste moment kan worden genomen.

Het is tevens in de gelegenheid behulpzaam te zijn in de verbetering van gemeentelijke comptabiliteit en boekhoudingsmethoden en assistentie te verlenen door middel van advies en daadwerkelijke hulp bij belastingaanslag, kapitaalsbelegging en andere daarmede verbonden problemen.

Een van de meest vooruitziende functies in de hedendaagse snelle uitbreiding is het samenstellen van georganiseerde gemeenten of "Improvement Districts" door het Department ter plaatse of in de naaste omgeving van nieuwe ontwikkelingsgebieden van natuurlijke bronnen in Noordelijk Ontario. Op deze wijze kan de gemeenschap zich op een ordelijke wijze uitbreiden en spoedig de plaats innemen van een energieke en vooruitstrevende gemeente.

MINISTER

ONTARIO DEPARTMENT OF MUNICIPAL AFFAIRS

Hon. W. K. Warrender, Q.C., B.A., LL.B.
MINISTER

Hon. Leslie M. Frost, Q.C., LL.D., D.C.L.
PRIME MINISTER

WHITE ELECTRIC
84 Talbot Street — Telef. 283
AYLMER, Ont.
Radio's, Koelkasten, Fornuizen, Wasmachines, Lampen
Alle reparaties — Inruilen

NAAR HOLLAND?
Voor al Uw reizen per BOOT of per VLIEGTUIG vraag vrijblijvend advies van:
C. STEENHOF
48 Crane Ave., Weston, Toronto 15
Telefoon CH 1-0811

Op de markt zult U ons niet vinden. Wij verkopen artikelen waar U op vertrouwen kunt.

Meubelen, Appliances en Naaimachines

koopt U natuurlijk bij de vakman die ook repareren kan. Uw adres:

DE JONGENS VAN MAPLE LEAF:
JACK ROMKES en HENRY VANDERVEEN

Maple Leaf
Sales and Service
Phone MA 8-2166
MA 8-8739
BOX 45 DUNDAS, ONT.

CALVINIST-CONTACT
DUTCH-CANADIAN CHRISTIAN WEEKLY
P.O. Box 312, Station B, Hamilton, Ont.
Phone LI 5-4636

Calvinist-Contact is published Friday every week.
Closing date: Saturday before date of issue.
Subscription price: $ 4.00 per year.

Published by Guardian Publishing Co. Ltd., Hamilton, Ont., on behalf of the Calvinist-Contact Publishing Association.

Executive Committee: Rev. Jac. Geuzebroek (President), Rev. A. H. Venema (Secretary), Rev. J. Van Harmelen, H. Tiesma and D. Farenhorst.
In charge of editorial matters: D. Farenhorst.

Associate Editors: Rev. A. De Jager, Rev. J. Gritter, Rev. F. Guillaume, Rev. K. Hart, Dave Valstar, Rev. H. Van Andel, Rev. T. C. Van Kooten.

Department Editors: Rev. J. Ehlers, Mrs. T. Van Ameyde, Rita Van Westenbrugge, Mrs. A. Wagenaar.

Contributors: A. Bisschop, C. Bijlenga, Mevr. J. M. De Groot—Vreugdenhil (Netherlands), Rev. J. De Jong, Rev. H. De Moor, Rev. J. Hanenburg, Rev. A. B. C. Hofland, W. C. Homburg, Rev. N. B. Knoppers, Rev. Dr. R. Kooistra, Rev. H. W. Kroeze, Rev. J. Kuntz, Miss H. C. Kruizinga, Rev. J. Overduin, Rev. A. Persenaire, Dr. L. Praamsma, Wm. R. Rang, Dr. J. Roukema, M.D., Rev. A. W. Schaafsma, Rev. D. J. Scholten, Prof. Mr. L. W. G. Scholten (Netherlands), Rev. Dr. P. Schrotenboer, Rev. Dr. G. J. Spijkman, J. W. F. Uitvlugt, Rev. A. J. J. VandenPol, Rev. F. L. VandenBom (Australia), Mr. J. VanderVliet, Rev. H. A. Venema, Mr. L. Verbeek, Mr. A. Verdun, P.Eng., Rev. J. Vriend, Rev. M. Vrieze, and others.

Watersnood

in Amsterdam-Noord

Meer dan 15.000 personen zijn plotseling geevacueerd uit het Amsterdamse district Tuindorp-Oostzaan, nadat op Donderdag 14 Januari geheel onverwacht de dijk van een zijkanaal van het Noordzeekanaal bezweek, waardoor het laaggelegen polderland onder water kwam te staan.

Het water maakte een gat in de dijk, dat ongeveer 80 meter breed werd. Sneeuw en ijs bemoeilijkten het reddingswerk aanzienlijk en velen hebben urenlang in de bovenverdiepingen van onverlichte en onverwarmde huizen moeten doorbrengen, voordat zij uit hun isolement verlost konden worden. Ruim vierduizend personen, voor het merendeel behorende tot het Nederlandse leger, namen aan het reddingswerk deel, waarbij ook de bekende rondvaartboten van Amsterdam werden gebruikt. Ongeveer 5000 personen werden door familie en vrienden onderdak gebracht, terwijl bijna tweemaal zoveel zich moesten verlaten op de hulp van de gemeentelijke diensten. In totaal zijn ongeveer 2700 huizen door het water omringd, voor het merendeel apartments, zoals de onderste foto duidelijk aangeeft.

Het is nog niet bekend, wat de oorzaak van deze onverwachte dijkdoorbraak is geweest. Gedacht wordt aan de mogelijkheid, dat zware vrachtauto's trillingen hebben veroorzaakt die tot verzwakking van de dijk hebben geleid.

De meeste bewoners van het overstroomde gebied waren in bed, toen de alarmroep van de overstroming hen wekte. Niet lang daarna was bekend hoe ernstig de toestand was en werd een begin gemaakt met de evacuatie. Een 84-jarige vrouw werd dood in haar woning gevonden; overigens waren geen mensenlevens te betreuren bij deze overstroming.

Het gat in de dijk was binnen twee dagen weer gesloten. Men begon toen aan het wegpompen van het water, wat men in vijf dagen hoopte te kunnen voltooien, maar daarna zou het nog wel enkele weken kunnen duren, voordat de bewoners weer in hun huizen zouden kunnen terugkeren, zo vernemen wij. Tevens werd gemeld, dat de schade, die in de millioenen loopt, niet door verzekering gedekt is, daar het gebied zo laag gelegen is, dat waterschade in dit gebied door verzekeringsmaatschappijen niet verzekerd wordt.

Koningin Juliana bracht een bezoek aan het getroffen gebied en sprak met de van huis en haard verdrevenen.

Gelukkig behoefde de buitenlandse hulp, die dadelijk van vele kanten werd aangeboden, niet te worden aanvaard; ditmaal geldt het immers een beperkte ramp.

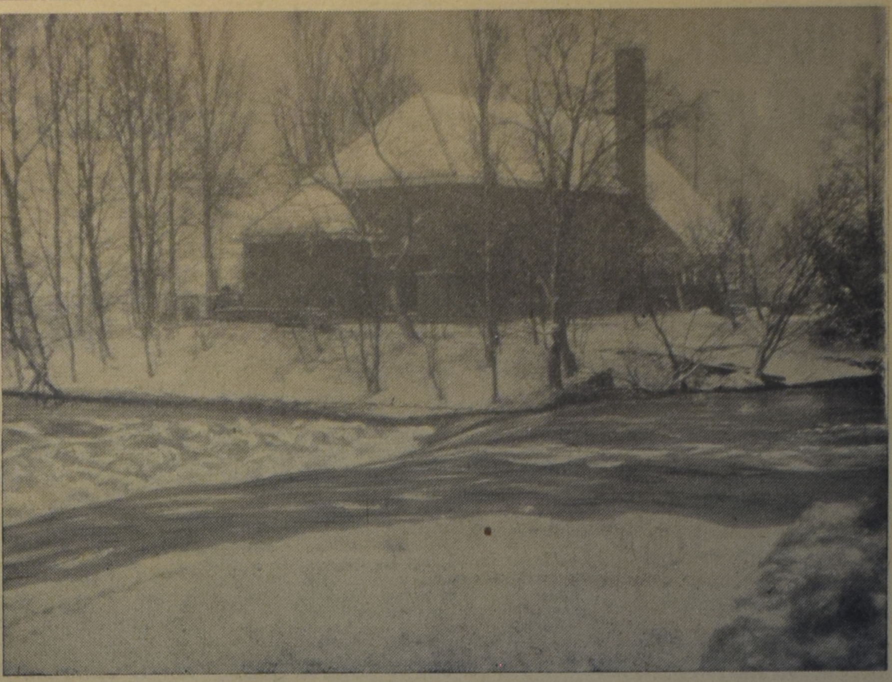

MET KRACHT STROOMT HET WATER DE POLDER IN . . .

EVACUATIE VAN TUINDORP-OOSTZAAN . . .

EEN A.N.P.-LUCHTFOTO VAN HET RAMPGEBIED.

BOEKBESPREKING

CHRISTELIJKE ENCYCLOPEDIE

Tweede geheel herziene druk onder redactie van:
Prof. Dr. F. W. Grosheide en
Prof. Dr. G. P. Van Itterzon.
Uitg. J. H. Kok, Kampen Ndl.

Het vierde deel van dit indrukwekkende werk is thans verschenen en wij hebben ons opnieuw mogen verbazen en verlustigen in de nauwgezetheid en de actualiteit van deze bijzondere encyclopedie. Dit deel behandelt de onderwerpen Jaar-Micropsie, en daartussen bevinden zich alphabetisch heel wat namen van mensen, bewegingen en begrippen die onze aandacht trekken. Zeer duidelijk en beheerst zijn de artikelen over Jehova Getuigen, Leger Des Heils, Kerk, Kuyper en Landbouw. We doen maar een greep, want we hadden evengoed Jeremia, Katholieke Arbeidersbeweging, Laban en Mariologie kunnen noemen. Als een voorbeeld van actualiteit mag gelden de in 1959 in Nederland gehouden Kerkbouwactie die in deze uitgave is beschreven.

Velen zullen dit uitzonderlijk naslagwerk willen bezitten, ook in Canada en wij zouden willen herhalen wat wij bij de bespreking van de eerder verschenen delen hebben geschreven, dat dit werk in geen kerkelijke of verenigingsbibliotheek zou mogen ontbreken.

DELRAY MOTORS
Het Nederlandse Auto Centrum in Toronto
VOOR BETERE WAGENS
TEGEN GEGARANDEERD
LAAGSTE PRIJZEN
Downpayments v.a. $ 25.—.
601 St. Clair West
LE 6-0792
G. JONKHEID, Eig.

EERSTE NOORD AMERIKA TOUR
RECHTSTREEKS VAN HOLLAND.
NEDERLANDS KAMER KOOR
Dirigent FELIX DE NOBEL
ROYAL CONSERVATORY CONCERT HALL
WOENSDAG 27 JAN., 8.30 n.m.
Kaarten à $ 2.50 verkrijgbaar bij het Conservatorium,
135 College St., TORONTO. Tel. EM 8-2655.

Music Music Music
The Voice of Your Choice
De Hollandse records hebben een grote opgang gemaakt in Canada de laatste paar jaren, en wij hebben daarom een grote catalogus samengesteld waarop meer dan 120 verschillende platen vermeld zijn.
Vraagt deze direct aan, zonder verplichtingen. Pracht platen met KOREN, ORGEL, DRAAIORGEL, POPULAIRE MUZIEK, MARSEN, MUSIC FOR THE MILLIONS, KLASSIEKE MUZIEK, GEESTELIJKE LIEDEREN, ETC.
Laag geprijsd - - Hoog geprezen
Woudstra's Book House
9330 Jasper Avenue Edmonton, Alta.

EUROPA OP DE NOORD-AMERIKAANSE AUTOMARKT

AUSTIN HEALY

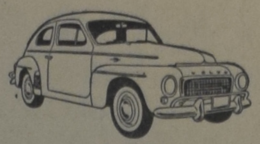

VOLVO

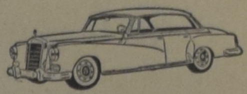

MERCEDES

Hebt U de Baby Austin nog gekend?

Het was een auto-tje dat in de magere dertiger jaren in Noord Amerika werd geintroduceerd. Maar ondanks zijn opvallende voordeligheid in het gebruik en een excellente motor werd het gewoon het land uit gelachen. Automobilisten wensten een grote, sterke auto, en hadden maling aan economie.

Sinds de dertiger jaren zijn er altijd enkele kleine auto's geweest

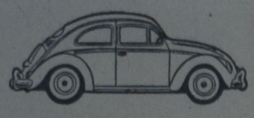

VOLKSWAGEN

op de Canadese en Amerikaanse wegen. Maar ze telden tot voor kort niet mee. Een kleine auto was goed voor teenagers, vrouwen en oude mensen, maar een MAN zou zich er mee blameren; het prestige van een man werd in hoge mate bepaald door het uiterlijk van zijn vervoermiddel.

Plotseling is daar verandering in gekomen. Enkele jaren geleden begon de invoer van kleine auto's uit Europa ineens te stijgen. Eerst dacht men, dat het alleen kwam vanwege de vele Europeanen, die naar Canada en Amerika waren geemigreerd. Maar dat bleek onjuist te zijn. Een Volkswagenvertegenwoordiger vertelde ons, dat Volkswagens in 1954 voor 60% verkocht werden aan immigranten en voor 40% aan Canadezen, terwijl het volgend jaar deze cijfers bijna precies andersom waren.

Hoe dit zij ,het is een feit, dat thans vele geboren Canadezen in kleine auto's rijden. De Canadese automarkt is een belangrijk afzetgebied geworden voor Europese autofabrieken en vorig jaar hebben de Grote Drie, de Ford, General Motors en Chrysler Automobiel Manufacturers hun standpunt laten varen om alleen grote auto's te bouwen en ze zijn nu om het hardst bezig, het verloren terrein te heroveren door de fabricage van de zgn. "compact cars".

Wat zit er achter dit alles? Waarom is de publieke opinie veranderd wat betreft de grootte van de auto?

De fabrikanten hebben altijd beweerd, dat zij maakten wat het publiek verlangde, ook toen van verschillende zijden critiek werd uitgeoefend op de onpractische en oneconomische overdrijving van lengte en breedte in de automobiel. Psychologen kwamen met verklaringen dat de mens met deze "dreamboats" tegemoet kwam aan verborgen verlangens en kwaadaardige fantasieën.

Jaar op jaar werden de auto's duurder, want grotere lengte bracht nieuwe problemen mee, terwijl tegelijkertijd meer paardekracht, meer instrumenten, meer chroom en meer comfort verlangd werd.

Het volk kreeg, wat het verlangde, totdat de auto vanwege de lengte niet meer in de garage paste. In de dertiger jaren ontstond de term "wheelbase" maar die kon op de duur niet meer gebruikt worden, omdat men de wielen niet verder uit elkaar kon brengen zonder in moeilijkheden te komen. Toen be-

HILLMAN

gon men met "overbouw" zowel van voren als van achteren. Grote sommen werden bekostigd aan nutteloze "grill", enorme bumpers, torpedoneuzen, raketvinnen en bagageruimten die niet meer op een handkoffer, maar op een piano berekend schenen te zijn.

Terwijl statistieken bewezen, dat het gemiddelde aantal passagiers per auto 1,5 is en de lengte van de gemiddelde reis 8 mijl, kocht men auto's die zes personen comfortabel van de Stille naar de Atlantische oceaan konden vervoeren. Speciale schokbrekers met "helpersprings" moesten ontworpen worden om de gevaartes in bochten en bij het stoppen in evenwicht te houden.

Verder moest er "power" zijn, meer en meer power. Dit werd hoofdzakelijk verkregen door opvoering van de compressie in de meer ingewikkelde motor, waardoor de noodzaak van duurdere benzine ontstond en tevens het onderhoud van de motor moeilijker en kostbaarder werd. Het lage silhouet verkleinde de ruimte voor de radiateur zodat de afkoeling van de motor een probleem werd, dat alleen met hulpmiddelen kon worden opgelost.

De enorme 'bodies' werden steeds kwetsbaarder, steeds duurder te repareren en als gevolg daarvan verdubbelden in korte tijd de tarieven voor autoverzekering. Zelfs de achterlichten werden opgeblazen en gemodelleerd totdat ze tenslotte zo groot en opvallend werden, dat ze het achteropkomend verkeer meer hinderen dan helpen.

De mogelijkheden zijn nog niet uitgeput, maar de belangstelling van het publiek is aan het veranderen. Sommigen menen, dat de smaak van het volk zich aan het wijzigen is; dat er meer gelet wordt op nuttigheid, bruikbaarheid en degelijkheid. Hoe dit zij, de periode van "automotive madness" schijnt aan het tanen te zijn en de kleine, economische auto wint nog steeds veld.

Het vorig jaar, toen de geimporteerde auto's met elkaar meer dan 28% van het totale aantal in Canada verkochte nieuwe auto's behaalden, werd de Canadese auto-industrie met ernst overgeschakeld op de "economy car". Dit zal in 1960 worden voortgezet. General Motors heeft in Oshawa een geheel nieuwe fabriek ingericht voor de productie van de Corvair en wil met een dubbele shift gaan werken om de productie op te voeren. In de Corvair-lijn werd een tweedeur

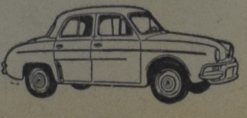

RENAULT

Sedan bijgevoegd en de Chevrolet-dealers krijgen de verkooprechten van de Envoy, een door G.M. geimporteerde auto, zoals Vauxhall wordt geimporteerd voor de Pontiac- Buick dealers.

Ford besteedt speciale aandacht aan de productie van Falcon en Frontenac in de fabrieken te Oakville en Chrysler heeft — evenals Ford — een stationwagen toegevoegd aan zijn "compact-car" productie onder de naam Valiant. Ook de Lark van Studebaker-Packard en de Rambler van American Motors delen in de stijgende belangstelling voor de meer economische "compact car". Met compact car bedoelt men aan te geven, dat de bescheidenheid in ontwerp voornamelijk de buitenkant van de auto betreft, zonder veel af te doen aan de passagiers-accomodatie, zulks in tegenstelling tot de meeste Europese auto's, die in de meeste gevallen niet 'zes-persoons' zijn.

☆

De meeste Europese fabrikanten van populaire auto's exporteren ongeveer 50 procent van hun productie. De verkoop in het buitenland gaat vaak ten koste van de levering in eigen land, waar de kopers vaak op levering moeten wachten. De levertijd van een Renault Dauphine in Frankrijk of een Hillman Minx in Engeland is ongeveer vier maanden, terwijl men in Duitsland soms een vol jaar op de wachtlijst moet staan voor een Volkswagen.

Uitbreiding van de fabrieken zal voornamelijk de uitvoer bevorderen maar zal voorlopig weinig verandering brengen in de leveringsmogelijkheden in eigen land.

Renault, die in Frankrijk al meer dan 30 procent van de automarkt bezet, wil de productie opvoeren van 1800 tot 2000 per dag. Simca hoopt in het voorjaar zijn tegenwoordige dagelijkse productie van 1000 met 20% op te voeren. Peugeot is van plan, zowel in Canada als in de V.S. zijn verkoop dit jaar te verdubbelen; de fabrieksruimte schijnt daarvoor voldoende te zijn volgens een rapport in de Financial Post. Renault en Simca hebben allebei nieuwe fabrieken, gebouwd in 1950 binnen 30 mijl afstand van Parijs. De inrichting is zeer modern en er is ruimte voor flinke uitbreidingen.

Alle Europese autofabrikanten zien Noord Amerika als hun voor-

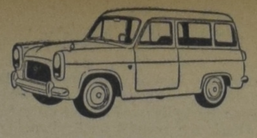

CONSUL

naamste afnemer. Ze zien in de nieuwe Canadese "compact cars" geen ernstige bedreiging van hun afzet. Een bestuurder van de Franse Federatie van Automobiel Fabrikanten zei:

"Onze uitvoer bestaat in hoofdzaak uit de kleine auto's met een prijs beneden de 2.000 dollar of de duurdere auto van hoge kwaliteit. We maken ons geen zorgen over de "compact cars" die naar onze maatstaf in de gemiddelde prijsklasse komen.

Europa heeft een traditie gevormd in de bouw van kleine auto's. Ze zullen gewild blijven in Canada en de V.S. vanwege hun prijs en hun waarde".

De totale invoer van auto's in Canada is thans ongeveer 120.000 per jaar. Renault, die bezig is met de voorbereiding van een speciaal op Canada gerichte agressieve verkoop-campagne heeft laten weten, dat ze rekenen op 10 procent hiervan. Dat zou voor 1960 een uitbreiding van de verkoop van meer dan 50% betekenen.

Renault heeft in 18 maanden in Canada een dealers-organisatie van meer dan 200 opgebouwd.

"We zullen meer dealers vinden, en meer geld uitgeven voor verkoop en reclame in 1960", zei een leider in de export afdeling vorig jaar.

De enige Franse auto, die rechtstreeks concurreert met de "compact car" is Peugeot met een Toronto list price van ongeveer $2400. Maar uit de afdeling export van de Peugeot komt het volgende commentaar:

"We verwachten dat onze export naar Canada in 1960 zal stijgen tot 5000 (in 1959 was het 2500). We exporteren 15.000 auto's naar de V.S. en onze vertegenwoordigers daar klagen, dat ze niet genoeg auto's hebben. We hopen dat op te voeren tot 25.000 in 1960".

Voor het eerst overtreft de autoproductie van Frankrijk die van Engeland. Ondertussen maken de Volkswagenfabrieken in Wolfsburg, Duitsland 3000 auto's per dag klaar en ze hopen deze productie op te voeren. Daarvan gaat 57% weg voor export. Vanwege hun prijs heeft Volkswagen geen zorgen over de "compact cars" die ongeveer $2500 kosten tegen de Volkswagen $1650. Volkswagen zou graag de export naar Canada uitbreiden, maar kan dit niet doen zonder de wachttijd in eigen land nog meer te verlengen. Iemand van de directie merkte op: "We weten dat er ergens een grens is voor ons op de Amerikaanse en Canadese markt. We zullen blij zijn die grens te vinden en we zijn vol vertrouwen dat ons product zijn plaats zal weten te behouden".

De Engelse Vauxhall is opgeklommen tot de eerste plaats op de lijst van geimporteerde auto's in Canada. Niettemin worden zowel in de productie als in de export naar Canada stijgingen verwacht in 1960. British Motor Corp. zijn ondertussen bezig, de productie van Austin A 7 en Morris MiniMinor te bespoedigen. Ze zullen in Canada te koop zijn in het voorjaar voor ongeveer $1300. Een vertegenwoordiger van de BMC verklaarde, dat met zo'n prijs en met behulp van een speciale verkoopactie een enorme afzet verwacht wordt.

En wat denkt Rolls Royce van dit alles? Hun antwoord op al de-

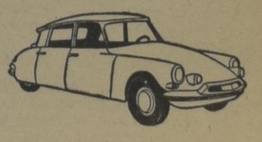

CITROEN

ze drukte is geheel in stijl: "We verwachten zeer zeker een vermeerdering van onze verkoop. We erkennen, dat er bij het verkopen van de Rolls-Royce teveel nadruk is gelegd op het standsgevoel. In de toekomst hopen wij over de Rolls-Royce te spreken als "de auto voor de succesvolle werkman".

FOR SALE

The Best Business Opportunity for 1960

Our complete range of Greenhouses, fully stocked with Geraniums and Clematis — all contracted for a year ahead. 10,000 sq. ft. of glass — new gas fired boilers, delivery truck. Large stucco 2 apt. house, gas furnace, modernized. Members of F.T.D. — established over 50 yrs. in same locality; largely populated area, situated on busy highway. QUICK SALE. TERMS.

COME AND LOOK OVER OUR ESTABLISHMENT

Barron's Flowers, Box 250, Fonthill, Ont.

Phone Ridgeville TW 2-3244 or write for appointment —

Laat ook Uw ouders overkomen !

Reeds 500 ouders en familieleden van hen, die naar Canada emigreerden namen deel aan de vier Canadareizen van de N.C.R.(eis)V., de N.C.R.(adio)V., de C.P.B., de N.C.V.B. en de C.B.T.B.

Laat UW ouders deelnemen aan de VIJFDE reis, de

CANADAREIS 1960

Heen: De heen- zowel als de terugreis geschiedt met de "Rijndam" van de H.A.L.
Rotterdam 25 mei 1960
Terug: Montreal 7 september 1960

VOLLEDIGE INLICHTINGEN WORDEN U OF UW OUDERS GAARNE VERSTREKT DOOR:

NEDERLANDSE CHRISTELIJKE REISVERENIGING

Weteringkade 22 A, Postbus 1035,
DEN HAAG (Tel. 859302)

In de kerk

Kort verhaal door Bill Engelage

Het donker-blauwe matrozenpakje zit als gegoten om het mollige lijfje van Petertje. Vanaf de achterste bank nemen zijn bruine oogjes nieuwsgierig de binnenkomende kerkgangers op. Af en toe groet hij met zijn hoog stemmetje een héél goede bekende. Soms blikt hij verbolgen en met zekere minachting naar de opgeschoten jongens in de bank vóór hem. Zij behoeven niet aldoor achterom te gluren en te grinniken als Petertje iemand goedendag wenst! En als Petertje's vader het jochie in zijn oortjes fluistert, dat hij niet hardop praten mag in de kerk, begrijpt hij er niets meer van. Moest je die beide dames, dáár... een paar banken vooruit, eens horen kwebbelen. Of.... zouden de groten alléén maar mogen praten, en... moesten kleine kindertjes als Petertje hun mondje dicht houden? Zoiets zei zijn moeder ook dikwijls.

Maar zijn aandacht wordt al weer voor iets anders gevraagd. Hij hoort orgelmuziek. Hij rekt zijn korte halsje om beter te kunnen zien. Hé... waarom speelt dat meisje nu geen aardig versje? Petertje zou immers graag mee willen zingen? Nee.... hij vindt het meisje helemaal niet lief....

O... kijk eens... een rood lichtje. Zijn wijsvingertje duidt z'n vader de nieuwste ontdekking.

O nee, mag Petertje óók al niet wijzen in de kerk?

Hij heeft echter niet veel tijd om daar over na te denken, want wie komen dáár nu allemaal in de kerk?

Kijk die ene man eens... wat een rare jas heeft die aan... oooo, die mouwen zijn véél te wijd... en wat een grote, witte strik... Ha, ha, daar moet Petertje wel om lachen....

Een duwtje van vader herinnert hem er aan dat hij óók niet lachen mag in de kerk.

Maar kan Petertje het soms helpen, dat hij grinneken moet om zo'n rare jas?

En dan opeens weet Petertje, dat de man met de wijde jas de dominee is. Kijk maar, hij loopt 't trapje op naar de preekstoel. De dominee gaat vertellen uit de bijbel, weet Petertje. Zijn vader heeft het immers zelf gezegd?

☆

Wanneer de mensen gaan staan omdat de dominee dit vraagt voor het stille gebed, klimt Petertje op de bank. Nu kan hij fijn alles zien. De dominee houdt hij extra goed in de gaten. Naar hèm moet hij immers heel goed luisteren? Dan kan hij zijn moeder straks alles vertellen. Misschien krijgt hij dan wel twéé koekjes.

Als de dominee de zegenbede uitspreekt, kan de hummel niet nalaten met half-dicht geknepen ogen naar de dominee te gluren. Nu de dominee zijn armen heeft uitgestrekt, kan Petertje pas goed zien, hoe wijd de mouwen wel zijn. Heel eventjes plooit er zich een glimlach op zijn natuurlijk-rode lipjes.

Dan knijpt hij gauw zijn oogjes stijf dicht.

Ha.... nu gaan ze dan eindelijk zingen. Petertje mag bij z'n vader in het boekje meekijken. Gelukkig kent hij de psalm; zonder haperen galmt zijn hoog stemmetje naast de zware brom-brom van zijn vader. Toch hindert het Petertje, dat de grote belhamels vóór hem steeds weer achterom loeren. Petertje zingt écht niet vals hoor! Hij zou nu wel willen roepen: "Kijk voor je...!" Maar dat kan natuurlijk niet.

"Gij zult niet stelen!" is alle wat Petertje van de wet begrijpen kan. Nee, stelen mag niet, dat is gemeen. Hij heeft.... Wat? Gaan ze nu al weer zingen? Jammer, dat hij de psalm niet kent. Kon hij nu maar lezen. De wijs komt hem toch bekend voor, en dan neuriet hij maar mee. Och... hij kan d'r niets aan doen, als aan het eind zijn stemmetje alléén doorgalmt. Een beetje verlegen kruipt hij tegen zijn vader aan. Gelukkig gaat de dominee weer bidden. Nu kunnen die gemene jongens niet naar hem kijken, want nu hebben ze hun ogen immers gesloten?

Maar het lange gebed duurt Petertje veel en veel te lang. Hij heeft niet zo veel geduld. Hij kan z'n oogjes niet zo lang gesloten houden. Stel je voor... dat hij in slaap zou vallen. Dát mag toch zeker niet? Zal hij.... zal hij héél, héél eventjes zijn ogen open doen? Heel even rondkijken? Vooruit maar....!

Hij schrikt een beetje van wat hij ziet. O... kijk eens... die man met de lange baard heeft de ogen óók open. Maar... was dat... niet... hoe zei vader het ook al weer... oneerbiedig? Kijk dan, ziet Petertje het goed? De man knikt naar hem... o, en dan... dan steekt Petertje maar zo z'n handje omhoog.

Petertje knijpt gauw zijn oogjes dicht. Hij begrijpt het niet goed. Of... zouden mannen met lange baarden hun ogen niet behoeven te sluiten onder het bidden? Nee, dàt kan Petertje haast niet geloven.

Zal hij eens kijken of de man nog zijn ogen open heeft? Misschien was de man ook wel bang dat hij in slaap zou vallen, en misschien wou hij ook maar alléén even rondkijken. Of zou hij ook denken, dat de dominee véél en véél te lang bidt?

Zie je wel, nu heeft de man zijn ogen weer dicht. Maar wat is dat? Wat hebben die jongens daar? Hij rekt zijn halsje om beter te kunnen zien, en hij schuift een beetje verder naar voren. Plaatjes? Die... die moet Petertje beslist ook zien! Hij glijdt nog een beetje verder naar voren... en dan opeens... tuimelt Petertje van de bank af...

Nee, hij heeft zich niet zeer gedaan, mar wel voelt hij, hoe z'n vader hem hardhandig weer op de bank zet. En wat kijkt vader verschrikkelijk boos. Zou hij vader nu vertellen, dat het de schuld van de jongens was? Omdat zij de plaatjes zo ver weghielden, dat hij ze haast niet zien kon? Och, had hij zijn oogjes nu maar niet open gedaan.

☆

Zodra de dominee amen zegt, kijkt hij zijn vader schuldbewust aan. Gelukkig, vader is niet boos meer. Dan mag Petertje zijn geld op het schaaltje leggen. Als éérste glijdt zijn dubbeltje op het groene fluweel van het houten bakje. En als hij bemerkt, dat de twee diakenen de schaaltjes met geld voor de voeten van de dominee bij de preekstoel neerzetten, dan meent hij dat het geld allemaal voor de dominee is. En opeens wil Petertje ook dominee worden. Dominee's zijn vast rijk! En als je rijk bent, kan je van alles kopen. Als hij dominee is, zal hij ook zo'n rare jas aantrekken, met nog veel wijdere mouwen, dan kunnen de mensen direkt zien, dat hij erg arm is. En dan geven de mensen natuurlijk een hoop geld. En dat gaat Petertje allerlei mooie dingen kopen.

Zijn gedachten-gangetje wordt weer afgebroken, maar dat is Petertje best, want nu kan hij zingen. Het kan hem nu ook niets meer schelen, dat de jongens achterom loeren. Als hij later dominee is, dan zal hij ze wel dadelijk vertellen dat ze zoiets niet mogen doen. Dat staat erg lelijk.

Of Petertje een pepermunt wil? Hé, hoe kan vader dát nu vragen. Als het aan hem ligt, graag alstublieft, en wel twee ook!

Vader fluistert Petertje nog even in het oor, dat de dominee nu gaat vertellen. Hij moet maar goed luisteren. Nou en of, met zo'n lekkere pepermunt tussen je kiezen, kan je eigenlijk veel beter luisteren ook.

Maar kan Petertje het helpen, dat er telkens weer dingen in de kerk zijn, die de aandacht van zijn bruine oogjes trekken? Kijk dan! Die dame met een vreselijk lange veer op haar hoed! Als ze haar hoofd beweegt, stoot de veer telkens tegen het hoofd van de man die naast haar zit.

Grappig is dat. Dan draait die man zijn hoofd een beetje bij haar vandaan. En Petertje heeft zelf gezien, hoe boos hij naar de veer keek.

En ook moet Petertje telkens even naar die meneer kijken met zijn prachtige grijze haar. Of hij nog slaapt, en of zijn hoofd al weer een eindje dieper op zijn borst gezakt is. Nee hoor, Petertje wil niet slapen in de kerk. Opeens schiet het hem te binnen dat hij naar de dominee luisteren moet. Hij gaat er eens goed voor zitten, de armpjes over elkaar. Maar hoe of hij ook luistert naar wat de dominee vertelt, hij kan er geen touw aan vastknopen. En dan wordt hij zo maar erg boos op die man met zijn rare, wijde jas. Petertje heeft toch zeker niet voor niets een dubbeltje op het schaaltje gelegd? En wat moet hij nu straks aan zijn moeder vertellen?

☆

Toch heeft Petertje wel bewondering voor de dominee. Mensen, wat kan hij lekker hard schreeuwen! En opeens hoort Petertje bekende klanken.

"Gij die slaapt... ontwaakt!"

Vliegensvlug kijkt Petertje of de man met het grijze haar wakker wordt. Nee hoor, zijn hoofd rust nu helemaal op zijn borst. Als Petertje dominee is, zal hij van de preekstoel afkomen en naar de man toegaan en hem wakker schudden. Hij zou zeggen: "Hé, lelijke slaapkop, wordt wakker." Of zou hij dat glaasje water van de preekstoel meenemen en hem dat in z'n gezicht patsen?

"Gij die slaapt, ontwaakt!" Deze woorden zal Petertje goed onthouden. Heel zachtjes fluistert hij de woorden, terwijl hij een vreselijk boos gezicht zet; dat deed de dominee immers ook? En bij het woordje 'Gij' steekt hij zijn vingertje ver vooruit; dat deed de domine immers ook? Jammer, dat hij nu geen wijde mouwen heeft. Toch moet hij even het knoopje lospeuteren van z'n mouw en proberen of deze niet wat wijder worden wil, maar het resultaat is niet erg groot. Nog eens repeteert hij het zinnetje. Maar dan verveelt het spelletje al weer. Hij zou nu wel een tweede pepermunt willen hebben. Dan zou hij er héél langzaam op zuigen, zolang totdat de dominee met zijn vertelling klaar was. Zou hij zijn vader eens vragen? Bovendien had hij nu al zo lang stil gezeten, dat hij wel iets lekkers verdiend had. De pepermunt krijgt Petertje, maar een harde knap bewijst dat hij het zuigen vergeten is.

En al weer wordt hij boos op de dominee, omdat hij maar niet ophoudt. Straks komen vader en Petertje nog te laat thuis voor het middageten. En hij moet zijn moeder toch ook nog vertellen van de man met de baard, en van de man met het grijze haar, en van de dame met de lange veer op haar hoed, en van de jongens voor hem... en van de plaatjes, nee, dat moet hij maar niet zeggen, want dan moet hij ook vertellen, dat hij van de bank gevallen is. Maar van de dominee met zijn rare rare jas, natuurlijk wel... en dat hij ook dominee wil worden... dan zal hij... dan zal hij... dan...

Het mollige lijfje van Petertje helt over naar de schouder van zijn vader. Hij slaapt....

Er is geen dominee die Petertje met zijn geschreeuw wakker kan krijgen.

Maar wat de dominee niet kan, kan de gemeente. Als de slotzang aangeheven wordt, doet Petertje zijn oogjes weer open, en voordat hij goed wakker is, wandelt hij al aan de hand van zijn vader naar buiten.

ANKE

door

FOKA VAN LOON

KORTE INHOUD: Na een onbezorgde jeugd als dochter van een Noord Hollandse dorpssmid is Anke in het grote leven gekomen. Ze is nu mevrouw Millenaar en ze heeft een goede man en een lief dochtertje. Toen kwam plotseling de dreiging van een tweede wereldoorlog en ook Harry Millenaar moest onder de wapenen. Anke bracht met haar kind een kort bezoek aan haar ouders maar is nu weer thuis in de stad. Haar benedenburen, de oude, blinde — en ongelovige — meneer van Garderen en diens devoot Rooms vrouwtje Sanne hebben intussen tot hun grote vreugde een huisgenoot gekregen, Leo een ongetrouwde officier, die zonder dat Anke het weet, onder haar bekoring komt. Hij vecht er dapper tegen maar de omstandigheden maken het hem moeilijk. Dan wordt Anke's dochtertje ziek en Leo gaat onmiddellijk op pad om Harry te halen, aan wie Anke nu allereerst behoefte heeft.

* * *

(67)

De chauffeur gnuift. "Je zou zeggen, wat vindt zo'n vent er aan, om bij dit hondeweer langs de weg te zwerven, en dan mensen die haast hebben, dwars te zitten. 't Was zeker om m'n werkboekje begonnen. Toevallig net bijgeschreven, hij had me dus niets kunnen maken!"

Het doet hem deugd, dat hij, met het leger in de rug als beveiliging, een van die gehaaide smerissen, die altijd op alle mogelijke plaatsen voor z'n neus plegen te verrijzen, om op een meerderheidstoontje naar zijn rijbewijs en werkboekje te vragen, eens ongestraft een hak kan zetten.

Na veel geslaagde aanvallen op sneeuwversperringen zijn ze, waar ze wezen moeten.

Leo vervoegt zich onverwijld bij de kapitein, op diens bureau, de grote holle pronkkamer van een Veluwse boerderij. De boerin heeft blijkbaar het niet over haar hart kunnen krijgen de militaire overheid, bij haar ondergebracht, alle gezelligheid te ontnemen.

Van de wanden blikken op al die gewichtige paperassen en geheime geschriften, de ogen neer van veel goedmoedige welgedane struise boerinnen en verweerde koppen van voorvaderen, uit zware vergulde lijsten van olieverfschilderijen.

De kapitein, aangenaam verrast door 't zien van een ander gezicht, rechtstreeks uit de bewoonde wereld, is één en al voorkomendheid. Met een paar woorden legt Leo hem de situatie uit.

"In orde, ter Stege, ik zal die jongeman voor je laten halen."

De luitenant staat echter gezwind op. "Ik dank u zeer, kapitein, maar ik breng hem zelf liever op de hoogte. Hij is dol op z'n kleine meid, ik wou hem wat voorzichtig voorbereiden."

"Zoals je wilt," stemt de kapitein lichtelijk verbaasd en ook wat teleurgesteld toe. Wat deksel, daar had hij gehoopt op een gezellig praatje onder 't genot van een fijne sigaar en een warme wijngrog en nu is die kerel daar tegenover hem zo geweldig heet gebakerd.

Vóór hij 't weet, is Leo met een dankbetuiging en een groet de deur al weer uit. De kapitein verdiept zich weer in zijn zaken, vermaakt en wrevelig beide schudt hij het hoofd over zich zelf. 't Is toch waar dat de omstandigheden de mens vormen. Vroeger had hij nooit last van een overmatige belangstelling voor een anders aangelegenheden. Nu zou hij de drijfveer van Leo's jachtende haast willen weten. Het leven in de afzondering maakte hem nieuwsgierig.

De soldaten liggen of zitten in 't stro op de plaats waar weleer de koeien met verdwaasd kwijlende bek en uitpuilende domme ogen hun hongerroep uitloeiden dat de echo weerklonk van de wanden.

Hun gezichten worden spookachtig beschenen door het licht uit grote stallantaarns, terwijl ze zich beijveren in alle eendracht om een keteltje erwtensoep tot de bodem uit te lepelen. De ouderen onder hen hebben voor één onderwerp een onuitputtelijke belangstelling, hun huis, hof en zaken. Zij groepen bij elkaar. De jongeren gaan zich te buiten aan fantastische verhalen over vroeger uitgehaalde straatschenderijen, plagen elkaar met het voorwerp van hun aller aanbidding, het dienstmeisje van de boer, een immer blozend vriendelijk lachebekje, of ze overleggen broederlijk hoe ze een van hen zonder gevaar voor ontdekking een paar dagen met ongevraagd verlof naar zijn verloofde zullen loodsen.

Eensklaps knerpen de schuurdeuren, een ijzige koude stroomt naar binnen.

De monden van allen openen zich om de binnenkomende een onzachte reprimande toe te dienen, maar bij 't zien van de man met de twee sterretjes, zwijgen ze in alle talen. Zijn binnenkomst heeft een algemene opstand tengevolge.

"Eet smakelijk, mannen," wenst Leo gemoedelijk. Zijn ogen zoeken.

"Millenaar, is die hier?"

"Present, luitenant!" Harry is al naar voren getreden. De schrik vaart door zijn leden, wanneer hij Leo herkent. Hij vergeet alle rang en afstand, grijpt de luitenant bij zijn arm en vraagt met onvaste stem:

"Is er iets gebeurd bij mij thuis?"

Het wordt een halve minuut misschien heel stil in de schuur. Allen wachten in spanning op het antwoord. De twee mannen staan tegenover elkaar, zwijgend. De deur piept open, er is niemand die haar sluit, ongehinderd vloeit een nieuwe toevoer van kou naar binnen. Duizendmaal heeft Leo 't op zijn reis hierheen gerepeteerd, hoe hij zijn boodschap zou inkleden, maar nu hij oog in oog met Harry staat, begeeft hem zijn spraak.

"Wie is 't?" dringt deze aan. "Zeg 't maar, ik kan 't wel dragen!"

Zijn lijkwit gezicht en angstige ogen zijn in tegenspraak met de bewering. Dan legt Leo bijna teder zijn handen op de schouders van de man, wiens bestaan hij de vorige avond liefst zou hebben vergeten.

"Schrik niet zo, Millenaar. 't Kan alles nog weer goed worden, maar je kleine meid werd vandaag ineens ziek, ze had nog al erge pijn. Je vrouw wou je natuurlijk graag thuis hebben. Daarom kom ik je halen. De wagen staat te wachten."

"Ze leeft dus nog?" Harry's ogen boren zich vast in die van de ander.

Leo knikt geruststellend.

"Ga mee, Millenaar, dan kun je zelf zien. Je verlof maakte ik al in orde bij de kapitein."

Van alle kanten schieten Harry's wapenbroeders toe om hem in zijn jas te helpen. Velen, zelf vaders van kinderen, spreken hem op grond van eigen ervaring moed in. "Het valt soms erg mee, kerel, met dat kleine goed!"

"Wel ja, de ene dag lijken ze zwaar ziek en de andere spelen ze weer."

Zonder afspraak vergezellen ze hem allen naar de auto. Beladen met goede wensen stapt Harry in. Ze menen het best, de jongens, maar hij heeft nu maar net zo lief, dat ze hem aan zijn lot overlaten. Even later zegent hij echter hun goed gesternte, want de wagen kan door de gladheid niet weg rijden. In allerijl worden zakken aangesleept om hem de aftocht mogelijk te maken.

Leo zet zich naast hem.

"Wat zegt de dokter?" wendt Harry zich tot hem.

"Ik weet het niet precies, wel ving ik in de gang staande op, dat hij 't beter vond, dat ze naar 't ziekenhuis werd gebracht."

Bedrukt en verslagen zit Harry in zijn hoekje. Zijn kleine lieveling ziek en verteerd van pijn? Zijn gedachten vliegen vooruit naar huis en hij tracht zich in te denken hoe de toestand daar is, maar 't lukt hem niet. Zijn parmantig stappertje weerloos als een onnozel lam in de handen van de mannen der wetenschap. O, hoe zal Anke, zijn teerhartig vrouwtje, deze beproeving doorstaan? Het is een schreiende zucht, die zijn borst ontsnapt. "O God, verlaat ons niet al te zeer."

Leo tuurt onafgebroken uit het raam van de auto. De maan giet een zilveren schijnsel uit over de sneeuwvelden. Aan de klare vrieslucht flonkeren milliarden sterren en sterretjes. In de verte wenken de lichten uit de huizen van de stad.

(Wordt vervolgd.)

Women's Page

Editor: Mrs. A. Wagenaar
67 Victoria St., Blenheim, Ont.

Het Offer

Het was Zaterdagavond en ze stond in de slaapkamer voor de linnenkast, een doosje in haar ene hand. In de andere hand hield ze het envelopje voor de kerk. Er zat één dollar in, maar eigenlijk moest ze er drie in doen. Dat deed ze elke Zaterdagavond. Het was voor morgen, om in de collecte schaal te doen. Drie dollars moesten er in, en ze had er maar één. Of nee, eigenlijk was dat niet waar. Ze had er nog wel twintig. *In* dat doosje dat ze in haar andere hand hield. Drie jaar lang had ze het doosje al in haar kast en zo nu en dan had ze er met blijde trots iets in gedaan. Ze wilde sparen, sparen voor een nieuwe mantel. Nooit kwam het eens aan haar zelf toe en ze had haar oude mantel al *zo* lang, iedereen kon haar in dat ding wel uit tekenen. Toen was ze op 't idee gekomen om te sparen; elke week een kleinigheidje. Al moest het ook een jààr duren!

En ze dééd het. Alhoewel ze er ook wel eens weer iets *uit* had moeten halen en het éne jaar sparen was inmiddels uitgegroeid tot drie jaren.

Maar ze zag het toch steeds groeien en het was haar vreugde en trots. En nu, de laatste zomer, had ze gedacht: nu heb ik wel genoeg, *nu* kan ik straks wel een nieuwe mantel kopen. En, al zullen sommige mensen het wel wat vreemd vinden, maar steeds als ze er aan dacht kreeg ze een blij gevoel en zong er iets binnen in haar.

Toen was de ramp gekomen.

Al hun tabak was verhageld. Wat was dàt een teleurstelling. Wat hadden ze een moeite gehad om deze slag geduldig te dragen. En zij, zij had direct aan haar doosje gedacht en ze wist het toen al wel bijna zeker, nu zal ik over een poosje m'n spaargeld moeten aanspreken. En nu staat ze hier dan voor haar linnenkast, overwegend wat ze moet doen. Toen ze hun nieuwe kerk hadden gebouwd, waren ze als gemeente met elkaar overeengekomen, die zo spoedig mogelijk àf te betalen. Sinds die tijd had ze trouw iedere Zondag 3 dollar gegeven. Nu heeft ze van haar huishoudgeld nog één dollar over. En wil ze nu nét zoveel geven als ze gewend is, dan moet ze nu de zo zuinig bewaarde spaarcenten aanspreken. O, Ze wist het, niemand zal er haar op aan kijken als ze zegt dat ze nu haar part niet meer, of tenminste voorlopig niet meer helemaal betalen kan. Maar niemand weet ook van dat doosje in de hoek van de linnenkast.

Ja natuurlijk, God weet het. Hij ziet en weet alles.

Ook van die verhagelde tabak.

Och Here, zucht ze opeens, *moest* dat nu zo, met die tabak? U weet toch ook wel dat ik al zoveel jaren met die oude mantel naar Uw Huis moet gaan. Of slaat U geen acht op zulke kleinigheden? In Uw Woord staat toch dat U de hàren van m'n hoofd geteld hebt. Nu, dan wist U ook wel Here, dat ik die mantel zo heel erg nodig had. Het zou me zo blij gemaakt hebben, omdat ik er zo lang voor heb moeten sparen en er zo zuinig voor heb moeten zijn.

En dàn, dan is het net of ze ineens Gods stem hoort, die tot haar zegt: maar kind, natuurlijk weet ik van je moeite en verdriet en van al je zorgen. En het is ook allemaal waar wat je zopas in je gebed gezegd hebt. Ik weet alles en Mijn zorg gaat over het aller geringste in Mijn Schepping. Maar je leest *ook* in Mijn Woord dat Ik en Mijn Koninkrijk voor moeten gaan in het leven van hen die Christen zijn. En dan, dàt mag je Mij beproeven en zien of Ik je niet alles zal geven wat je *nodig* hebt.

Bevend en ontroerd neemt ze nu twee dollars uit haar doosje, doet ze bij de andere in het envelopje en sluit het weg in haar Zondagse **tasje.**

Dan knielt ze neer voor haar bed en stamelt: Here, vergeef me, dat ik zo geaarzeld heb. Ik dank U dat ik het aan U mag geven en dat U toch nog, ondanks onze zwakheid, ons wilt gebruiken in Uw Koninkrijk. En als ik volgende week wéér van m'n spaargeld moet gebruiken (en dat is wel bijna zeker) géèf dan Here, dat ik het met een blij en dankbaar hart mag doen.

— — — — — — — — — — —

Ik denk dat de engelen in de Hemel vast wel verheugd zullen zijn geweest over *dit offer* der liefde.

Na Lijden . . . Verblijden

Als in de Dag der Dagen
Jezus weerkomt op deez' aard,
En al Zijn uitverkoor'nen
Heeft rond Zijn troon vergaard....
Zal Hij de tranen drogen;
De dood zal niet meer zijn,
noch rouw, gekerm of moeite,
noch angst, noch leed noch pijn.
Dan zullen al Zijn kind'ren
In blijde dankbaarheid
Hem juichende aanbidden
voor zoveel heerlijkheid.

Ria Veenstra—ter Weele.

HET BABYHOEKJE

door Ruth Parsons

"We zijn wat we eten" is een oud gezegde dat vooral waarheid bevat voor de hedendaagse welgevoede babies.

Moeders weten — het wordt hun in feite door hun dokters verteld — dat zomaar de één of andere meelpap (cereal) niet goed genoeg is. Gedurende de allerbelangrijkste eerste maanden behoord de baby gevoed te worden met de beste meelproducten zoals Heinz ze in de loop der jaren tot in perfectie heeft verbeterd. Nu is ook verkrijgbaar de 'High Protein Cereal' welke meer dan driemaal zoveel hoogwaardige eiwit biedt dan gevonden wordt in alle andere voorgekookte meelvoeding.

Als speciale omstandigheden Uw baby een tegenzin tegen vleesvoeding geven, kunt U rustig vertrouwen dat ze alle benodigde eiwitten krijgt in deze verbeterde meelvoeding, welke zo zacht en verzachtend is voor de tere ingewandjes.

Hetzelfde geldt voor 'strained egg yolks'. Het witte van eieren is voor de kleintjes moeilijk te verteren en daarom is het zo fijn voor de moeders en voor de babies, dat de baby-food fabriek de eierdooiers nu apart heeft ingeblikt. Deze verse eierdooiers, altijd zo zacht, maken het voor de baby mogelijk op de meest plezierige wijze toch elke dag dat allerbelangrijkste ei binnen te krijgen.

Wanneer U een papje klaarmaakt voor Uw baby wenst U een glad papje, vrij van klonten. Dat is zonder mankeren mogelijk als U onthoudt de voorgekookte cereal bij de melk te voegen, inplaats van de melk bij de cereal in een pannetje te schenken. Roer terwijl U de cereal bij de warme melk voegt en in enkele seconden is het romige heerlijke maaltje voor baby gereed.

Nu we het over cereals hebben, sommige moeders beweren, dat de babies cereals heerlijk vinden wanneer wat fruit wordt toegevoegd. Een beetje dessert erdoor geroerd of er boven op zoals grote mensen vaak doen maakt baby extra blij met z'n bordje pap. Soms weigeren babies een gerecht, waar ze altijd verzot op zijn geweest, alleen omdat ze het dag aan dag op dezelfde manier voorgezet krijgen. Een toevoeging van banaan, appel en frambozen of abrikozen, om maar enkele mogelijkheden te noemen, bij hun morgenpapje kan een aangename afwisseling zijn, en het ontbijt wordt weer een fijne gebeurtenis.

Voor de gemakkelijkste papvoeding is het natuurlijk ook mogelijk, de verbeterde (enriched) cereal in het flesje te geven. Dit verschaft niet alleen een extra voorziening van eiwit, maar Heinz heeft ook kalk, phosphor en staal toegevoegd — mineralen die zo noodzakelijk zijn voor de bouw van sterke bodies!

Er zijn zoveel kleuren in de verf-afdeling en zoveel nieuwe bekledingsstoffen om oude kastjes en tafels te overtrekken, dat de kinderkamer zelfs met de kleinste uitgaven nog verbazing kan wekken. Het zware plastic-bekleding dat in rollen verkrijgbaar is met sterk klevende rug is ideaal voor de bekleding van aanrecht, vensterbanken, of voor bedekking van speelgoeddozen en prullemanden. Het is zo sterk, en is zo gemakkelijk schoon te vegen, dat moeders er zelf verbaasd van zijn hoe vlug ze het leren gebruiken en hoe de verschillende patronen, variërend van ruitjes en bloemmoticfjes tot marmer samenvloeien met verschillende kleurenschema's.

En toch, het is belangrijker dat moeders uitgerust zijn en tijd hebben om met baby te spelen, dan dat de kinderkamer er uit ziet als een plaatje uit een vrouwenblad! Baby kan wel zonder de nieuwste kleurencombinatie, maar hij heeft dringend een gelukkige Moeder nodig, die blij met hem is!

Babies hebben Groenten nodig om te groeien

Verse groenten, zorgvuldig toebereid door Heinz, vormen een belangrijk onderdeel van de voeding van Uw baby. Alleen de fijnste groenten worden gebruikt, en zelfs deze worden aangevuld met vitaminen en wat verder nodig is voor de opbouw van een sterke en gezonde body.

HEINZ BABY GROENTEN

...uitgezochte kwaliteit en speciale bereiding garanderen hun natuurlijke arde.

...rijp geoogst en op de meest perfecte wijze verpakt.

...met veel meer voedingswaarde dan gekochte voedingsmiddelen die thuis klaargemaakt worden.

STRAINED FOODS: extra zacht voor jongere babies

JUNIOR FOODS: voor babies die beginnen te kauwen

EEN GRATIS BROCHURE in het Nederlands, getiteld: "De voeding van Uw baby" wordt U toegezonden, wanneer U schrijft aan: Heinz Baby Foods, Dept. D 2, P.O. Box 98, Adelaide St. Post Office, Toronto, Ontario.

Meer dan 160 soorten Heinz Baby Voedsel.... zij wekken de eetlust van de meest verwende baby op.

HEINZ Baby Foods

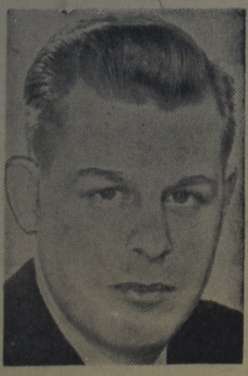

ADRIAAN LIMBERTIE

(voorheen Donway Travel)

heeft het genoegen bekend te maken aan ALLE NEDERLANDERS dat hij zich thans ZELFSTANDIG gevestigd heeft onder de naam van:

"WORLD WIDE TRAVEL SERVICE"

359 WILSON AVENUE (Bathurst & Highway 401)
DOWNSVIEW, TORONTO, ONT.
TELEPHONE ME 5-5661

Zijn bekende service "WIJ KOMEN BIJ U THUIS UW REIS BESPREKEN" blijft ook in zijn nieuwe zaak van kracht.

Laat al Uw reisproblemen onze zorgen zijn

Wij verzorgen: al Uw reserveringen, aanvragen van paspoort, verkrijgen van US Visa, overkomen van ouders, Vlieg nu betaal Later, kortom alles wat maar met reizen te maken heeft doen wij voor U zonder enige extra kosten.

WORLD WIDE TRAVEL SERVICE
ME 5-5661 (bij geen gehoor HI 4-8280)

GROENTE- EN BLOEMZADEN

VOOR UW TUIN, GREENHOUSE OF FARM

Vraagt U onze Holl. of Eng. prijscourant even aan!

Zaadlevering FRANCO door geheel Canada en U.S.A.
Wij noteren ook speciale Holl. soorten zoals:

SPERCIEBONEN, SNIJBONEN, BRUINE BONEN, CAPUCIJNERS, BOEREKOOL, POSTELEIN, WITLOF,.... ANDIJVIE, WORTELEN ENZ.

Voor JONGENS en MEISJES, die er iets bij willen verdienen, dit jaar voor het eerst: Speciale Collecties Zaden voor wederverkoop aan Canadezen, in hun naaste omgeving. HOGE KORTING. Mogelijk ook iets voor SCHOLEN, GIRLS- en BOYS-CLUBS. Nadere inlichtingen in onze prijscourant.

LET U EVEN OP ONS NIEUWE ADRES:

WILLIAM DAM SEEDS
West Flamboro

H. VAN PELT
RELIGIOUS BOOKSTORE
ST. THOMAS
Store 717 Talbot Street
Residence 25 Hiawatha Street
Voor het Hollandse boek zijn wij het
VOORDELIGSTE ADRES
Vraagt onze lijsten!
Wij hebben een zeer grote voorraad Engelse en Hollandse Kinderboeken voor Zondagsscholen!

Gebruik dezelfde tandpasta als Uw familie in Holland. Gebruik de beste Hollandse tandpasta.

IVOROL

Imp. Van's Importing Ltd., P.O. Box 826, Hamilton, Ont. NE 4-8614

COMPARE - ANYWHERE en U zult ontdekken

Slager's Furniture Ltd. is toch Voordeliger

645 BARTON STREET EAST | PHONE LI 9-9810 | HAMILTON ONT.

GEMENGDE HUWELIJKEN

III.

Zoals wij reeds opmerkten is het aantal gemengde huwelijken niet rechtstreeks afhankelijk van het percentage dat de kerkelijke gezindte vertegenwoordigt op de totale bevolking. Drs. Boekestijn geeft hiervan een merkwaardig voorbeeld. De provincie Limburg is bijna geheel Rooms Katholiek. Zij maken 94.5% van de bevolking uit. Toch vinden wij hier niet alleen een hoog onverschilligheidscijfer voor de Nederlands Hervormden en de Gereformeerden resp. 58 en 52½), maar, vreemd genoeg, een nog hoger onverschilligheidscijfer voor de Rooms Katholieken, n.l. 64. Wij kunnen het ook zo zeggen: hoewel de Rooms Katholieke Kerk 94.5% van de bevolking van Limburg vertegenwoordigt, treffen wij in hun kringen toch nog 3.5% gemengde huwelijken aan. De conclusie ligt dus voor de hand dat Protestantse meisjes populair zijn bij Rooms Katholieke jongens en Protestantse jongens bij Rooms Katholieke meisjes. Misschien speelt de factor van rebellie tegen de overheersende meerderheid aan de kant van de jeugd hierbij een rol en ook de geest van avontuur.

Uit vergelijking van de provincies onderling komt Drs. Boekestijn tot de conclusie, dat de Gereformeerden minder neiging vertonen tot gemengde huwelijken in de drie Noordelijke provincien dan in de rest van Nederland. Dit verschijnsel is te verwachten voor de provincies waarin de grote steden gelegen zijn. Maar het maakt het verschil met de provincie Zeeland bijv. temeer opvallend. Mogen wij hieruit concluderen, aangezien het onverschilligheidscijfer voor de Gereformeerden in Zeeland bijna tweemaal zo hoog is als in het Noorden van Nederland, dat meer "zwaar" nog niet altijd meer "strikt" betekent?

Drs. Boekestijn bespreekt ook de situatie in de grote steden. Hieruit blijkt dat in de grote steden het onverschilligheidscijfer veel hoger ligt. Bedraagt het voor de Rooms Katholieken voor Nederland in zijn geheel 22, in Amsterdam komen ze tot 63, in Rotterdam tot 85, in Den Haag tot 63 en in Utrecht tot 47. Voor de Hervormden zijn de cijfers: 42 voor Nederland, 96 voor Amsterdam, 75 voor Rotterdam, 78 voor Den Haag en 66 voor Utrecht. En voor de Gereformeerden: 27 als nationaal cijfer, 62 voor Amsterdam, 49 voor Rotterdam, 54 voor Den Haag en 41 voor Utrecht. Hieruit blijkt dat het onverschilligheidscijfer voor de Gereformeerden in alle grote steden lager ligt dan voor de Rooms Katholieken. Hierbij merkt Drs. Boekestijn op: "zowel de grote frequentie van het gemengd huwen als de klacht over het gebrek aan "gemeenschap" onder de leden van de grote-stadskerk hangt nauw samen met de typische samenlevingsvorm in de grote stad". Men kan hieruit zien hoe noodzakelijk het is de grote-stadsgemeente tot een sterkere gemeenschap te vormen. Telkens weer blijkt dat het traditionele gemeenschapspatroon van de gemeente onvoldoende is om de noden van de afzonderlijke leden op te vangen.

Enkele van de interessante conclusies van Drs. Boekestijn zijn de volgende: 1. De Rooms Katholieken hebben het laagste cijfer voor gemengde huwelijken, de Gereformeerden een lager cijfer dan de Nederlands Hervormden en deze weer een lager dan de buitenkerkelijken. 2. In de grote steden blijkt het onverschilligheidscijfer voor het gemengde huwen bij de Gereformeerden lager te liggen dan bij de Rooms Katholieken in tegenstelling tot het cijfer voor geheel Nederland. 3. De Nederlands Hervormden vertonen een duidelijke aversie tegen een huwelijk met een Rooms Katholiek. 4. De Gereformeerden huwen eerder iemand van een andere Protestantse kerkelijke gezindte dan een buitenkerkelijke.

* * *

Vervolgens zou ik ook willen wijzen op de tweede studie in het G.S.I. Nieuws van de hand van J. Jonker, die zich vooral bezig houdt met de situatie in Amsterdam. Wij willen hierbij het cijfermateriaal zoveel mogelijk laten liggen en ons vooral met de conclusies bezig houden. Slechts vermelden wij in 't kort het totale beeld. In Amsterdam werden in de jaren 1942 tot 1957 47.500 huwelijken ingeschreven, waarvan 14.729 homogeen kerkelijke huwelijken waren, 18.879 gemengde huwelijken en 13.897 volledig buitenkerkelijk. Het aantal niet-gemengde huwelijken bedraagt dus nog geen derde deel van het totale aantal gesloten huwelijken.

Nu heeft Jonker nagegaan het verband tussen het gemengde huwelijk en de kerkelijke huwelijksbevestiging. Daarbij vond hij dat bij de Gereformeerden 92% van de kerkelijk homogene huwelijken ook kerkelijk bevestigd werden, maar dat, indien één van beide partijen tot de Nederlands Hervormde Kerk behoort, het percentage kerkelijke huwelijksbevestigingen daalt tot 55%, ingeval één van beide partijen behoort tot de Rooms Katholieke Kerk daalt het tot 21%, en ingeval één van beide partijen buitenkerkelijk is worden 24% van de huwelijken in de Gereformeerde Kerk bevestigd.

Onder alle kerken blijkt de traditie van de kerkelijke huwelijksbevestiging het sterkste te zijn bij de Gereformeerden.

De conclusie die Jonker trekt, is deze, dat gemengde huwelijken de begeerte naar kerkelijke huwelijksbevestiging in sterke mate negatief beinvloeden.

* * *

In de tweede plaats heeft Jonker het verband tussen het gemengde en het gedwongen huwelijk in Amsterdam kunnen onderzoeken. Hierbij vond hij dat de sociale groep van grote invloed was. Onder de zogenaamde intellectuele beroepen komen gedwongen huwelijken slechts voor tot de helft van het percentage, dat onder de arbeiders gevonden wordt. Het percentage voor de kleine zelfstandigen en de lagere ambtenaren ligt slechts weinig hoger dan dat van de eerst genoemde groep.

Op grond van nadere studie komt Jonker tot deze belangrijke conclusies voor Amsterdam:

a. De sexuele omgang voor het huwelijk . . . behoort nog steeds niet tot een bij de Gereformeerden min of meer algemeen aanvaard gedragspatroon.

b. Gemengde verlovingen leiden opvallend vaker tot een gedwongen huwelijk. Dit geld bijzonder voor gemengde huwelijken van Gereformeerden met Rooms Katholieken.

c. De gemengde verloving en het gemengde huwelijk werken destructief op de beleving van de groepsnorm.

d. Het gemengde huwelijk komt het meest voor waar de groepsnorm al aan betekenis had ingeboet.

* * *

Tenslotte bespreekt Jonker het verband tussen het gemengde huwelijk en de echtscheiding. Hieruit blijkt (in dit opzicht beschikt Jonker over cijfers voor geheel Nederland) dat een gemengd huwelijk een veel groter risico vormt voor echtscheiding als een homogeen kerkelijk huwelijk. Een Gereformeerde heeft in een huwelijk met een Rooms Katholiek twaalfmaal zoveel kans op echtscheiding als in een homogeen kerkelijk huwelijk, en indien hij getrouwd is met een buitenkerkelijke, ligt de kans elfmaal zo hoog.

Concluderend kan dus gezegd worden dat Jonker heeft aangetoond, dat het gemengde huwelijk een ongunstige invloed heeft op de stabiliteit van het huwelijk, op de begeerte tot kerkelijke huwelijksbevestiging en op de weerstand tegen de anticipatie op het huwelijk.

Hierbij werpt Jonker de interessante vraag op wat de kerk gaat doen ten aanzien van haar leden die zich hebben gedistancieerd van het aanvaarde gedragspatroon. De kans bestaat dat zij die zich daarvan hebben gedistancieerd, door de handhaving van het gedragspatroon door de groep, nog verder worden afgestoten. Jonker merkt in dit verband op: "slechts de waarachtige gemeenschap vanuit het Evangelie, kan ook deze gemengd gehuwden helpen kerkelijk hun eigen plaats te vinden". Ook zal de kerk zich in toenemende mate moeten bezinnen op de kansen die haar door het grote aantal gemengde huwelijken, met name met buitenkerkelijken, geboden wordt.

Na dit alles is het tijd opnieuw terug te keren naar de Canadese situatie.

R. K.

DE ROYAL BANK KAN U HELPEN

Onverschillig wie U bent of waar U woont, de plaatselijke filiaalhouder van de Royal Bank is de juiste man om te leren kennen. Hij heeft een uitgebreide ervaring in het district waar U woont en hij kan U van advies dienen in geldzaken en andere aangelegenheden. Gaat hem op elk gewenst tijdstip opzoeken. Zijn diensten zijn zonder enige kosten. De Royal heeft meer filialen in Canada dan elke andere bank.

Wij betalen U 2¾ % rente uit op Uw spaargelden

THE ROYAL BANK OF CANADA

Het plaatselijke filiaal — groot of klein — is beschermd door de totale activa van de Royal Bank, die de 4 milliard dollars overschrijden.

CANADA

LEES MEER OVER CANADA

Vraag om deze

BOEKJES, GRATIS

VOORRADIG IN ENGELS OF FRANS

Als U meer en meer over Canada te weten komt, zult U meer en meer genieten van het leven in Uw nieuwe land.

Deze boekjes, die beschikbaar zijn in het Engels of in het Frans, beschrijven de aardrijkskunde, geschiedenis, regering, rijkdommen en kunsten van Canada. Ze zijn van belang voor alle nieuwe immigranten, en zullen vooral Uw kinderen helpen.

Om deze boekjes toegestuurd te krijgen hoeft U alleen maar onderstaand formulier in te vullen. Opsturen naar Citizenship Branch, Citizenship Building, Ottawa, Canada. Postzegels zijn hiervoor niet nodig.

Ellen L. Fairclough

ELLEN L. FAIRCLOUGH
Minister van Burgerschap en Immigratie

CITIZENSHIP BRANCH, CITIZENSHIP BUILDING, OTTAWA, ONTARIO

Wees zo goed te zenden:

NAAM ______________________________ (Drukletters s.v.p.)

ADRES ______________________________

de volgende boekjes: (Slechts één taal aanstrepen)

- ☐ OUR LAND
- ☐ OUR HISTORY
- ☐ OUR GOVERNMENT
- ☐ OUR RESOURCES
- ☐ THE ARTS IN CANADA

- ☐ NOTRE PAYS
- ☐ NOTRE HISTOIRE
- ☐ NOTRE GOUVERNEMENT
- ☐ NOS RESSOURCES
- ☐ LES ARTS AU CANADA

UW RECHT OP PENSIOEN

Onderstaande vragen werden reeds enige weken geleden ontvangen; de beantwoording moest door verschillende omstandigheden helaas even wachten.

Redactie Calvinist-Contact:

Geachte Heren:

Zou U zo vriendelijk willen zijn, via Uw rechtskundige adviseur, de volgende problemen te willen behandelen in Calvinist-Contact?

I Mijn oudere vrienden hebben kinderen in Holland en Canada. Mogen zij het Canadese pensioen (op 65 of 70 jaar) in Holland besteden voor bepaalde tijd. Het ligt in hun voornemen voor langere of kortere perioden (½ of 1½ jaar) hun relaties in Holland te bezoeken (zij hebben daar huisvesting). Moeten ze daarvoor Canadees staatsburger zijn?

II Wanneer landgenoten 10 jaar in Canada zijn geweest en geen onroerende goederen bezitten, zijn ze dan pensioengerechtigd op 65 of op 70 jaar?

III Iemand heeft 6 jaren in Holland in semi-overheidsdienst gewerkt en zegels geplakt. Daarna heeft hij nog tot 1951, 13½ jaar in vaste dienst gewerkt bij een gemeente bedrijf (pensioen-premie betaald). Heeft hij nog recht op uitkering of pensioen, wanneer hij straks in Canada zijn 65-jarige leeftijd mag bereiken?

Maakt het verschil in dit geval of hij Hollander blijft of Canadees staatsburger wordt.

IV De beide kinderen van mijn kennissen studeren in de U.S.A. en blijven daar ook na hun studies. Vader en moeder zijn over 10 jaar in Canada en zijn spoedig 65 jaar. Hebben deze ouders recht op het Canadese ouderdomspensioen als ze zich straks ook in de U.S.A. gaan vestigen? (ouders zijn Canadees staatsburger geworden).

Abonné

RECHT EN KROM IN CANADA

ANTWOORD:

ad I Het Canadese Ouderdomspensioen gaat in bij het bereiken van de 70-jarige leeftijd. Vereist is dat men tenminste tien jaren in Canada woonachtig is. Canadian Citizenship is *niet* vereist.

Men kan 6 maanden buitenlands verblijven zonder de aanspraken op de uitkering te verliezen. De betaling wordt gedurende de afwezigheid opgeschort en men ontvangt het totale bedrag ineens na terugkeer.

Alvorens te vertrekken dient men aan het betreffende Branch Office van NATIONAL HEALTH & WELFARE DEPARTMENT daarvan bericht te geven; men ontvangt dan een formulier dat bij terugkomst hier te lande wordt afgestempeld. Zulks ter controle van de duur der afwezigheid.

Indien de afwezigheid langer dan 6 maanden duurt verliest men z'n aanspraken.* In dat geval wordt de uitkering stopgezet na afloop van de maand in welke men vertrekt, en hervat met ingang van de maand waarin men terugkeert.

M.a.w.: als Uw vrienden vertrekken 15 Maart en terugkomen 14 September zullen zij volledig worden doorbetaald. Maar als zij terugkeren op 30 September (of op 1 October) zullen zij uitsluitend uitkering ontvangen over Maart en September (of October); de tussenliggende maanden vervallen.

ad II Zoals boven vermeld: het Canadese (federale, Dominion-) pensioen gaat in bij het bereiken van de 70-jarige leeftijd. Het doet er niet toe, hoe de financiele positie van de betrokkenen is en er is daarop geen controle ("means test").

Naast deze federale regeling echter kennen de meeste provincies ook afzonderlijke provinciale voorzieningen die meer het karakter dragen van ondersteuning voor behoeftige bejaarden. Deze ondersteuningen gaan in op 65-jarige leeftijd en zijn wél onderworpen aan een "means test". Voor nadere bijzonderheden zou U zich kunnen wenden tot het Department of Public Welfare van Uw provincie.

ad III Met betrekking tot het semi-Overheidsbedrijf zult U ter plaatse moeten informeren. De bedrijfspensioenfondsen hebben hun eigen reglementen, die onderling verschillen. Het zou kunnen zijn dat er aanspraak bestaat op een uitkering ineens, als afkoopsom.

Voor wat betreft het gemeentepensioen richt men zich het beste tot de Pensioenraad, Benoordenhoutseweg 46 te 's-Gravenhage.

ad IV Neen. Bij definitief vertrek uit Canada gaat elke aanspraak op elke ouderdomsuitkering verloren.

L. Verbeek

* Er is sprake van dat deze bepaling spoedig zal vervallen. Red.

Vragen over de in deze rubriek behandelde onderwerpen aan Mr. L. Verbeek, 121 Evelyn Crescent, Toronto 9, Ont.

Per Lugpos

OPTIMISME IN SUID-AFRIKA

Suid-Afrika gaan die jaar 1960 in 'n gees van optimisme tegemoet. Dit mag aan 'n sonderlinge feesstemming toegeskrywe word. Op 31 Mei 1960 vier de Unie van Suid-Afrika D.V. sy 50-jarige bestaan, en waarskynlik sal die republikeinse staatsvorm wat die Afrikaner so na aan die hart lê spoedig daarna aanvaar word. Hierdie optimisme heers ook op ekonomiese gebied. Dit mag dalk vir u vreemd voorkom. Het Ghana nie besluit om die Unie op handelsgebied te boikot nie? En het die boikot nie uitgebrei tot die Arbeidersparty en sommige Britse vakbonde nie? Suid-Afrika is heeltemal realisties genoeg om die erns van die saak in te sien, maar bly nogtans selfs hieroor optimisties, want Suid-Afrika is in die eerste plek nie 'n uitvoerland nie, maar 'n invoerland. En as dit grootste goudproduseerder in die wêreld betaal Suid-Afrika vir sy invoere vir sover dit nie deur dit uitvoer gedek word nie, in die klipharde metaal, goud. Indien Groot-Brittanje dus nie ons vrugte wil koop nie, en Spaanse wyn bo Suid-Afrikaanse wyn verkies, dan mag die verkoop van Austins in Suid-Afrika dalk 'n verskerpte mededinging van die Fords van Kanada en die Renault van Frankrijk ondervind. Dit mag ook 'n baie gunstige uitwerking op die versterking van die republikeinse beweging in Suid-Afrika hê. Dreigemente van boikot sal Suid-Afrika nie afskrik van sy beleid van Ontwikkeling in Eie Kring nie. Deur aan die nie-blanke volke die geleentheid te bied om in hul eige grondgebied hul gawes en talente te ontwikkel, skep die blanke ook vir homself 'n goeie toekoms in Suid-Afrika. Nou is daar geen sprake meer dat die blanke die nie-blanke onder wil hou nie, want geen mededinging word gevrees nie. Deur die ekonomiese opheffing van die nie-blanke word daar ook vir die Suid-Afrikaanse goedere groter markte geskep.

Ook op settlinggebied word in Suid-Afrika gedurende 1960 groot ontwikkelinge verwag. Die ontwikkelinge van groot nie-blanke state binne die landsgrense van Suid-Afrika bring gevare mee, wanneer hierdie state onafhanklikheid bereik. Staatkundig word Suid-Afrika daardeur 'n veelheid in plaas van 'n eenheid. Die Calvinistiese Afrikaner soek egter 'n groter eenheid, nl. die eenheid in Christus. Blank en nie-blank sal saam in Suid-Afrika kan bly woon, elk in sy eie gebied, en elk daar sy eie roeping vervul, alleen as alles geskied om Christus' wil. Daarom wil ons alles in ons vermoë doen om die lig van die evangelie verder en verder uit te dra. Op ons banier skrywe ons: AFRIKA VIR CHRISTUS. In Europa word gekla dat daar eintlik nie meer ideale is nie. In Suid-Afrika is die ideale groot, en daarom is daar ook optimisme.

Suid-Afrikaanse Calvinistiese Nuusdiens.

Voor mijn geld . . .

mijn bank staat aan de top !

Waarom voegt U zich niet bij de familie van twee millioen Canadezen die sparen bij de B of M.

Er is een kantoor van Canada's Eerste Bank dicht bij Uw huis waar ook U *met plezier* zult sparen.

"MY BANK" TO 2 MILLION CANADIANS B of M

BANK OF MONTREAL

Canada's First Bank

Sinds 1817 werkend met Canadezen uit alle volkslagen

D257

INGEZONDEN:

KUNST

New Westminster, B.C.
January 7, 1960.

Geachte Redactie,

Gaarne enige ruimte in C.C. voor onderstaande als reactie op het "Ingezonden" van dhr. B. D. in Uw blad van 26 Dec.—2 Jan. j.l.

Dat dhr. B. D. Ds. Okke Jager niet kan waarderen in zijn literaire uitingen en Willem de Merode's dichtkunst hem geen voldoening geeft, is zijn goed recht.

Dat hij in dit artikel echter "Ds." vervangt door "platvloers" en de Merode de titel "dweperig" geeft, is **niet** zijn goed recht.

Broeder B. D., heeft U al gebeden voor deze platvloerse dienstknecht van God? Want dat is Uw plicht, alvorens een zó vernietigend oordeel te vellen! Over oordelen gesproken: kent U het artikel van Ds. Jager "Oordelen" uit zijn boek "Interview met de Tijdgeest"? Waarschijnlijk ontdekt U dat Okke Jager niet zó platvloers is als U wel denkt. Kunnen U en ik niet héél véél van dit artikel leren?

En, br. B. D., kent U het gedicht "Gods Helden" van W. de Merode? Is de inhoud van dit gedicht Uw levenspraktijk? Zo niet, dan kunt U toch nog véél leren van deze "dweperige" de Merode.

Geachte Redacteur, er zijn zoals U ziet, en ook al wist, mensen met verschillende ideeën over kunst, zoals dicht- en schrijfkunst. Ik hoop, dat U veel plaatst, dat br. B. D. mooi vindt en waarderen kan. Maar ik hoop ook dat U zo nu en dan eens denkt aan hen, die beslist de "mellek" van Vondel niet waarderen kunnen. Tenslotte leven we nu in **1960**. Geve God U wijsheid om de gulden middenweg te gaan.

Met christengroet,
K. Loenen Jr.

STRIJD EN ZEGEN

Owen Sound, Jan. 1960.

Hij die belangstelling heeft voor de Chr. School in Canada, en niet behoort tot de jongste immigranten, is graag geneigd een parallel te trekken met de geschiedenis van het Chr. onderwijs in Nederland. Ofschoon deze strijd reeds meer dan 100 jaar oud is en het soms schijnt dat de fronten zijn vastgelopen, wordt men toch nog eens weer verrast met een nieuwe wending in de strijd.

Er was een gesprek met een Amerikaans ingesteld persoon over deze dingen. Elk had zo zijn eigen opvattingen. Naar aanleiding van een artikel in C.C. enige weken geleden, handelende over Amerikaanse opvattingen over Onderwijs en Staatsbemoeiing, ging het gesprek over de voortgang der secularisatie en de daarvan te verwachten gevolgen. Mijn gesprekspartner ging van de gedachte uit dat het juist gezien was in de kringen van onze Amerikaanse vrienden dat men altijd afwijzend gestaan heeft tegenover subsidie van de regering; hij meende dat ook bij voortgaande ontkerstening in de opvattingen van het staatsonderwijs juist het ontbreken van enige financiële band tussen school en staat men het Chr. onderwijs zijn vrijheid zou laten behouden.

Nu is het omhangen van een profetenmantel, in dit geval een voorspelling van hetgeen in Amerika in de toekomst zal geschieden op het gebied van de verhouding school en staat, altijd vol van risico en wanneer een doodgewoon mens hieraan begint is deze risico nog verdubbeld. Van profeteren is dus geen sprake in dit geval.

Wanneer in de loop van het gesprek dan volgt de gevolgen der gelijkberechtigdheid van staatsschool en de Chr. school in Nederland, dan zijn daar ongetwijfeld gevaren aan te wijzen, en men behoeft voor deze dingen het oog niet te sluiten.

Een van de lichtzijden van de wijze waarop in Nederland de schoolstrijd gevoerd is, is wel dat het schoolvraagstuk, in dit geval de vrijheid van opvoeding en onderwijs in de **publieke sfeer**, n.l. **in het politieke leven**, is ingedragen, terwijl in Amerika van Prot. Chr. zijde deze zaak nog nooit daarin is ter sprake gebracht. Al de facetten die hierbij te pas komen kunnen nu niet worden opgenoemd. Wat ik beoogde met hierover iets te schrijven is ingegeven door een artikel in Ned. Gedachten. Hierin wordt duidelijk het bewijs geleverd dat een **voortdurende propaganda** op de duur resultaten kan opleveren, die men niet zo spoedig zou verwachten. In Ned. Gedachten van 28 Nov. lees ik van een adres van de Bond van Onderwijzers aan de Staatsscholen in samenwerking met de Ver. voor Volksonderwijs gericht aan de Minister van Onderwijs in Nederland, als haar opvatting bij de ministers aanbevelende **dat het niet te vergen is van ouders dat zij hun kinderen moeten toevertrouwen aan een school waar het onderwijs wordt gegeven in een sfeer die in strijd is met hun levensbeschouwing, omdat er geen andere school is.**

Het doel is hier natuurlijk de minister op te dragen overal voor scholen te zorgen. (Bedoeld worden hier scholen voor voortgezet en vakonderwijs.)

De voorstanders van dit vakonderwijs dat in Nederland beslist nodig is voor de voortgaande industrialisatie en dus ook voor de Christelijke opvattingen nodig is, zullen het argument van de geestelijke vrijheid voor de ouders in de opvoeding van hun kinderen met grote voldoening hebben gelezen. Dit kan niet anders dan een gevolg zijn van het voortdurende appèl van de mensen van het Chr. onderwijs om voor hun kinderen vrijheid van godsdienstig schoolonderwijs te mogen en te kunnen geven. Wie zou kunnen verwachten dat Volksonderwijs en Openbare school onderwijzers nog eens gebruik zouden maken van de wapenen, waarvan de hantering ervan steeds als in strijd met de nationale eenheid werd genoemd.

Dit is een reden waarom wij in deze vaak moeilijke strijd hebben vol te houden, ook wanneer die altijd weer moet worden aangewakkerd en nog meer gaat tegen **on- en misverstand** en gebrek aan offervaardigheid in eigen kring dan wel tegen Canadese medeburgers die het hele onderwijs maar matig interesseert.

De grote fout die wordt gemaakt is meestal dat men te weinig leeft uit een **levensopdracht** in de opvoeding der kinderen, en te veel let op de bezwaren die er aan verbonden zijn, en daarom niet zaait omdat men op de wolken ziet, maar tevens de oogst ons ontgaat. Voor de materiële dingen weten wij dat wel heel goed. Voor de geestelijke dingen laat dat nog te wensen over.

S. v. d. Ploeg.

DUXBURY
TRAVEL SERVICE
Agent: TCA, KLM, Holland-America Line, Europe-Canada Line
BRAMPTON, ONT.
85 Main St. N. Phone GL 1-4280
Agent Canadian National Railway

WILLEM G. POOLMAN
advocaat
notaris
meester in de rechten
330 Bay St., Toronto 1, Ont.
(hoek Bay/Adelaide St.)
tel.: EM 3-1334
's avonds HU 1-8283
NEDERLANDSE EN CANADESE RECHTSADVIEZEN

DE LEGENDE VAN NIAGARA

(Canadian Scene) - De Noord-Amerikaanse Indianen schreven geen boeken en legden hun geschiedenis niet vast, mar zij zijn altijd tot de kleurrijkste en verbeeldingrijkste verhalenvertellers in de wereld gerekend. Hun verhalen gaan over van generatie op generatie en er wordt aan veranderd en toegevoegd iedere keer, als ze weer verteld worden. Sommige ervan worden heden nog verhaald.

Eén van de grootste en bekendste toeristen-attracties in Canada — Niagara Falls — is het toneel van zo'n romantische Indiaanse legende. We kunnen nauwelijks in de kokende, bruisende draaikolk onder aan de waterval kijken zonder te denken aan de schone Indiaanse prinses, die, zoals aangenomen wordt, daar zo lang geleden omgekomen is.

Er was strijd tussen de Hurons en de Iroquois en andere stammen, die langs de oevers van de Niagara Rivier woonden. De voorraden waren gering, het weer was stormachtig en driftbuien laaiden gemakkelijk op met ontbering voor ogen. Op een dag miste een pijl, die op een hert gericht was, zijn doel en verwondde een jonge held, Black Hawk genaamd. Black Hawk was een sterke en vastberaden jongeling, die hoop koesterde om eens hoofd van zijn stam te worden. Daar hij het ongeluk voor een opzettelijke daad hield, ging Black Hawk op het oorlogspad om wraak te nemen. Na dagenlang naburige stammen afgelopen te hebben, kwam hij terug met een gevangene, die, zoals hij nadrukkelijk beweerde, degene was, die een pijl naar hem afgeschoten had. De gevangene, wiens naam Grey Eagle was, werd naar het opperhoofd gebracht. Daar, ten overstaan van een grote menigte, trachtte hij uit te leggen, dat zijn pijl bij ongeluk door Black Hawk's arm was gegaan, maar niemand geloofde hem. Dat wil zeggen, niemand, behalve de dochter van het opperhoofd, een schone jonge maagd met lang glanzend zwart haar, die Gentle Fawn heette. Black Hawk was lang bezig geweest om te proberen de hand van de prinses te winnen en zij was hem door het opperhoofd beloofd, indien hij zich haar waardig kon tonen, maar zijn wreedheid en bloeddorstigheid vervulden haar met afkeer.

Toen hij zag, dat de prinses Grey Eagle's verhaal geloofde, werd Black Hawk erg jaloers en boos. Het opperhoofd stelde een zware en moeilijke wedloop tussen Black Hawk en Grey Eagle voor en stelde Gentle Fawn als prijs voor de winnaar beschikbaar. Toen de wedloop voorbij was, keerde Black Hawk terug — alleen — om zijn prijs op te eisen, want hij had gewonnen.

Liever dan de bruid te worden van de man, die ze haatte, snelde Gentle Fawn naar de rivier, sprong in een kano en stootte het bootje af de stroom in. Snel schoot de kano weg en geen menselijke hulp kan haar meer redden. Plotseling sprong nog een kano in de stroom — ook Grey Eagle had de dood verkozen. De mensen, die hulpeloos aan de rand van de stroomversnelling stonden, zagen in het heldere maanlicht, dat de twee kano's samenkwamen op die vreselijke rand, voor een ogenblik balanceerden en toen naar beneden stortten, uit het gezicht. Grey Eagle en Gentle Fawn, die elkaar liefhadden, gingen langs het spoor van de regenboog de eeuwige stilte binnen.

Sommige van de Indianen geloven, dat zij hen soms nog onder aan de rotsen kunnen zien in de kristallen grot, die gevormd wordt door de neerstortende watermassa's. Zij noemen haar de "Maid of the Mist" en hem de "Ruler of the Cataract", en zij zeggen, dat zij daar voortleven in de prachtige regenboogkleuren onder de waterval als goede geesten.

De woedende kracht van de machtige Niagara watervallen
heeft sinds mensenheugenis de aanschouwer geimponeerd.
Ongeveer 100 jaar geleden liet de koorddanser Blondin over
de hele wereld van zich spreken, door de dood te tarten in een
publieke demonstratie, waarbij hij achtereenvolgens wande-
lende, fietsende, met een kruiwagen en met een man op zijn
rug over de boven de rokende diepten gespannen kabel van de
ene zijde naar de andere overstak. De linkse foto toont hem
tijdens deze gebeurtenis. Duidelijk is de stoel te zien, die hij
gebruikte om midden boven de afgrond een poosje uit te rus-
ten. De speciale fiets en de kruiwagen, die hij gebruikte, zijn
onlangs teruggevonden in de kelder van een antiekwinkel in
Londen, Engeland. Ze zijn door het Tussaud wassen beelden
museum te Niagara Falls opgekocht voor publieke bezichti-
ging. De fiets is te zien op de rechtse foto, die tevens nog een
glimp van de kruiwagen laat zien.

OORVERDOVENDE STILTE . . .

In het laatst van November werd in een park te New York het lijk gevonden van de voormalige U.N. functionaris Povl Bang—Jensen. De berichten spraken van zelfmoord en gaven een kort overzicht van de carrière van de overleden diplomaat. Maar wat daarbij niet vermeld werd, kwam aan het licht in een artikel in de Canadian Intelligence Service onder de titel: Behind The Headlines. Volgens dat artikel is de ware geschiedenis als volgt:

Povl Bang—Jensen, een 50-jarige Deen, was ambtenaar van de U.N. in de afdeling Politieke Zaken, toen hij in 1958 ontslagen werd. Hij was lid geweest van de speciale commissie die door de Ver. Naties was uitgezonden om een onderzoek in te stellen naar de Hongaarse opstand in 1956.

De Communisten weigerden natuurlijk de commissie in Hongarije toe te laten voor het instellen van een onderzoek. Zodoende moest men zien gegevens te verzamelen van getuigen die gedurende en na de opstand de Rode terreur waren ontvlucht. Maar deze getuigen hadden nog familie en geliefden in Hongarije. Openlijke getuigenissen zouden betekenen vervolging en terreur voor de achtergeblevenen. Daarom verzochten Mr. Bang—Jensen en zijn mede commissieleden de getuigen, hun verklaringen binnenskamers af te leggen, met de belofte, dat hun namen nimmer bekendgemaakt zouden worden. Op deze voorwaarden verkregen zij de nodige verklaringen, waaruit een rapport werd samengesteld zodat tenslotte de Sovjet-Unie door de vrije landen kon worden gecensureerd vanwege de brutale agressie tegen het Hongaarse volk.

De Russen waren natuurlijk razend en eisten bekendmaking van de namen der getuigen. Toen gebeurde het ongelooflijke. De commissie kreeg opdracht van de Secretaris Generaal van de Ver. Naties, Hammarskjold, de namen aan het secretariaat bekend te maken (waar de communisten er natuurlijk ook toegang toe zouden hebben). In andere woorden, de Ver. Naties gelastten hun eigen commissie om zijn eigen belofte te verbreken en zijn eigen getuigen te verraden.

Mr. Bang—Jensen weigerde dit te doen. Hij hield zijn woord en eerbiedigde zijn belofte aan de getuigen en zorgde ervoor, dat hun namen voor eeuwig geheim zouden blijven door de lijst met namen op 24 Januari 1958 mee te nemen naar het platte dak van het U.N. gebouw in New York en die daar, in tegenwoordigheid van zijn advocaat en enkele ambtenaren van de U.N. te verbranden.

Dat deed de deur dicht. Mr. Bang—Jensen had geweigerd zijn eigen belofte en erewoord te onteren en bovenal had hij geweigerd te buigen voor de wil van de Rode heren. Zo'n man was een lastpost! Die kon niet bij de Ver. Naties blijven. Immers, de Rode en Rose volken konden wel eens uit de V.N. gaan als de hele organisatie met dezelfde moed en eerlijkheid tewerk ging als Mr. Bang—Jensen. Deze man was dus een bedreiging voor het voortbestaan van de organisatie. Hij moest verdwijnen.

En zo werd later in datzelfde jaar, in Juli 1958, Mr. Bang—Jensen door Secretaris Hammarskjold ontslagen van zijn post . . .

De vrouw van de ontslagen diplomaat heeft gezegd, dat hij enige tijd van streek geweest is vanwege dat ontslag, hetgeen zij "ontmoedigend voor een eerlijk man" noemde . . . .

Enkele jaren geleden werd in de Canadese pers een heftig protest gehoord, toen Dr. Herbert Norman zelfmoord had gepleegd, nadat bekendgemaakt was, dat hij connecties had gehad met de Communisten. "We wachten al een hele poos," zo schrijft de C.I.S. "voor een soortgelijk protest over het geval van Mr. Bang—Jensen, die tot zelfmoord werd 'gedreven' omdat hij geweigerd heeft zijn ziel te verkopen en zijn vrienden te verraden aan het Communisme.

De stilte is oorverdovend."

Van Delft's Bookhouse
OPRUIMING van
Hollandse Kinderboeken.
Verschillende leeftijden,
3 voor $ 1.00.
Oranje Kalender,
Canadian Pictorial Calendar,
$ 1.25 postpaid.
Daily Manna Calendar, 2.25 p.p.
SUCCES AGENDA
7 Stars Diary. Lederen band $ 4.95
Plastic band $ 2.50
Refills 1960: $ 2.45
223 HESS ST. S., HAMILTON

ROME'S OPMARS IN AMERIKA

In Washington werd de grootste Rooms-Katholieke Kerk in Amerika ingewijd. Aan deze kathedraal, die 30 millioen dollar heeft gekost, werd reeds in 1920 begonnen. De plechtigheid werd bijgewoond door 2000 Rooms-Katholieke waardigheidsbekleders, waaronder 6 kardinalen en 200 aartsbisschoppen en bisschoppen.

Aartsbisschop Joseph E. Ritter van St. Louis, die de inwijdingspredikatie hield, zei dat de Amerikaanse Rooms-Katholieke bisschoppen, die 113 jaar geleden in Baltimore hadden vergaderd, dit land gewijd hadden aan de maagd Maria. Hij sprak de wens uit dat het heiligdom dat deze dag tot haar eer werd gewijd een mijlpaal zou betekenen op de weg waarlangs alle volkeren tot haar zouden komen.

Waarom !

Waarom zoveel oud-leden terugkeren in de veilige kring van onze eigen onderlinge verzekering tegen operatiekosten.
"Oud-leden", omdat zij indertijd gehoor gaven aan de mooie voorspiegelingen vanwege een of andere verzekering, die het maken van winst als hoofddoel heeft. Toen het echter op uitkering aan kwam, deden zij de teleurstellende ervaring op dat niet het belang van het lid bij die verzekering op de voorgrond stond.
Anderen die, vaak uit onachtzaamheid, nalieten de premie te betalen, met gevolg dat hun lidmaatschap verviel.
En daarna voor hoge operatiekosten kwamen te staan, die uit eigen zak betaald moesten worden. Waardoor zij tot de conclusie kwamen, dat premiebetaling belangrijk voordeliger kan zijn dan "het er maar op aan laten komen".
Uitkeringen die het totaalbedrag aan premies voor tien of twintig jaar overtreffen, zijn geen zeldzaamheid bij onze verzekering. En bij ons is nog niemand het lidmaatschap opgezegd, ook al liepen de uitkeringen in de duizenden!
Waar krijgt een gezin, ongeacht het aantal kinderen onder 18 jaar, een dergelijke protectie voor slechts $ 30.— per jaar? En ongehuwden van 18 jaar en ouder voor het luttele bedrag van $ 12.— per jaar?
Alleen bij onze eigen onderlinge verzekering tegen operatiekosten: The Christian Reformed Co-op. Medical and Hospital Society.
Een vereniging waarvan lid kunnen zijn alle Hollandse immigranten van protestant christelijken huize, wonende in Ontario.

Verwaarloos niet Uw eigen belang
en vraag nog heden ons uitvoerig Inlichtingenboekje, dat U gaarne wordt toegezonden.

CHRISTIAN REFORMED CHURCH CO-OP. MEDICAL & HOSPITAL SOCIETY — BOX 473 — HAMILTON, ONT.
Zend ons per omgaande inlichtingen over uw verzekeringsplan

Naam ....

Post-adres ....

HOLLAND LIFE
INSURANCE SOCIETY LIMITED
HOLLAND LIFE BUILDING
1130 Bay Street, TORONTO 5 - WA 5-4511
General Manager: J. C. TUPKER

GEZIN VOLDOENDE VERZORGD?
A° 1807 Holland Life
SPAREN IN BUDGET OPGENOMEN?

SPREEK HIEROVER EENS — VRIJBLIJVEND — MET EEN ONZER AGENTEN OF KOM EENS PRATEN OP EEN ONZER KANTOREN IN
Toronto - Hamilton - Montreal - Vancouver - Edmonton

GAAT U VERHUIZEN?
U behoeft geen risico te nemen als u een verhuizer kiest. Alle verhuizers zijn NIET hetzelfde.
Neem een
United Van Lines
"Quality Move"
Dat is veilig, prettig en zonder zorgen. Telefoneer ons om een begroting.
FIDELITY
VAN & STORAGE
LIMITED
Peter Van Dijk, Hamilton
Bus. JA 7-9256
Res. JA 8-5333

NAAR NEDERLAND
Bespreek tijdig Uw passage!! Ook voor familie overkomend uit Nederland. Alle inlichtingen:
VAN HERWERDEN TRAVEL SERVICE
741 King Street E. OSHAWA - Telefoon RA 8-4471
Agenten voor HOLLAND AMERICA LINE en EUROPE CANADA LINE

Hi Neighbours!

Have you been able to write a letter with the proper new date yet? Then you have done better than I for it always takes me quite a while to get used to the change.

The new year affects us all in such different ways. Just make a little survey 1) of the people you meet. You ask them all the same question, "How are you feeling now that the holidays are over?" and you certainly get a variety of comments. 2) Most of them speak of being glad to return to a regular routine. We are odd creatures 3), too much routine and we need a change from the boredom 4), too much change and we are anxious 5) to settle down again. A true picture of an ever changing world.

Things do not remain the same very long. That is one reason why we can be happy to live in Canada where our climate gives us such variations. Winter doesn't last too long and when we begin to wish it would end we can smell spring fragrance 6) in the air. Spring flowers are all in bloom when we start dusting off our picnic baskets for our first outing to the beach and so it goes.

People who live in a climate where it is always the same must become very anxious for a change at times. And yet there are not many places on earth where there is not some seasonal variation. It may be only the change of wet and dry seasons.

We have heard quite a bit about Alaska lately. Undoubtedly 7) because it became the 49th State of the U.S.A. in 1958 and many people must have been pleasantly surprised at the reports coming from that northern part of the world. Where it had been a land of ice, snow and Eskimos in our imaginations 8) it suddenly seems to have many surprising possibilities and only the northern shores bordering the Arctic oceans 9) are called the "ice-box".

Juneau, the capital is 1500 miles north of Washington D.C. but a summer day in Juneau may be as warm as the same day in Washington. The summers are short but the sun shines for such long periods each day — 2 a.m. until nearly 10 p.m. — that gardens grow as if by magic.

As a young girl Cammie McCarrey wrote: "My pansies 10) grow bigger and brighter than the ones Outside (Outside is the whole world outside of Alaska to the inhabitants) because they get so much sun during our summers". She writes also about Alaska's population. In 1936 Anchorage, its largest city had a population of 10.000. Today it has more than 100.000. About half of the people of Alaska live in this large city and there are many in military service. Miss McCarrey mentions sunshine in winter in Alaska where it only shines from 9 a.m. to 2.45 p.m. and then it can be very cold: 20 below zero. But there are places in Canada where it is just as cold during the winter.

Do not be fooled 11) by thinking that the people of Alaska are mostly Eskimos for that is not so at all. Eskimos live only in the very northern regions. Tlingit and Haida Indians are its earlier inhabitans but by now Alaska probably has as many nationalities as Canada has always had, for the spirit of adventure will always live in the hearts of some.

Just recall 12) the famous group who set out 13) last year "The fifty-niners" to relive 14) the hardship of former pioneer days in exactly the same way. Some have already returned to civilization but several families live as their forefathers did, in the cabins built from logs which they themselves cut down. Alaska has a tremendous tourist attraction as is proven year after year. Many come by car along the Alaskan highway but the big Stratocruisers of Pan American Airlines bring many a load back and forth during the summer. And there is enough to interest any and all tourists. Salmon fishing and seal hunting, sightseeing by train to Mt. McKinley Park, at 20,300 ft., the largest peak in N. America. Here moose and caribou can be seen running. There are airtrips above the arctic circle where whales can be seen and a glimpse may be had of Siberia only about 80 miles across the Bering Sea.

The big cities have many modern facilities and provisions are made for the welfare of its citizens. Alaska has 25 well equipped hospitals for general cases and T.B.-patients. Public Health services are available for both urban and rural communities 15). Nurses travel by plane, boat, car and dogsled to visit the villages, hold clinics and give valuable aid in immunization, maternity classes etc.

☆

T.B. is a great problem in Alaska especially among the Eskimos and much is done to relieve it 16).

Ketchikan is another large city of Alaska and boasts some very beautiful modern buildings. Its new highschool is all aluminum and glass and there is a new $ 50,000,000 pulp mill 17) and a cluster of pink and green twelve-story sky scrapers. Yet in between this progress stand the totempoles. It has more of them than any other city in North America.

All this proves one thing. There is a constant changing in the world and progress is contuining everywhere. It is a challenge 18) for our young people for where the call used to be: Go West Young Man it might well be now: Go North Young Man.

The spiritual needs are not forgotten for the Christian Reformed Church has two home missionaries in Alaska, Rev. Wm. Heyen in Anchorage and Rev. J. J. Vander-Hoek in Fairbanks. Hospitals have been built by the Methodist, Catholic, Baptist, Presbyterian and Episcopal churches. Alaska sounds like a rather nice place to live. Maybe we'll be seeing you up there sometime.

Greetings from
YOUR NEIGHBOUR.

EEN KLEINE HULP

1) Onderzoek, test; 2) een verscheidenheid van commentaren; 3) vreemde schepselen; 4) verveling; 5) verlangend; 6) geur, aroma; 7) ongetwijfeld; 8) verbeelding; 9) poolzeeën; 10) viooltjes; 11) laat u niets wijsmaken; 12) herinner; 13) er op uit trokken; 14) te herleven; 15) plattelands- en stadsgemeenschappen; 16) het te verzachten; 17) papierfabrieken; 18) een uitdaging.

Wintersport in Amsterdam onder ideale omstandigheden: een vrije Woensdagmiddag, een bevroren vijver in het Vondelpark en een lekker winterzonnetje.

THE DECADE OF THE FIFTIES

Withold, O Lord, the decade's ebbing time from fleeting
Into a distance, there's so much to reconcile.
The past years sound still clear with their sweet echos,
Let precious memories linger yet a while.

The recesses of deeper soul emotions
Are still enshrined with their immortal past.
Allow us then to open all these fountains,
Let us relive what can — and may not last.

If Thou must needs let time unchecked pass into
Another decade, let us then remain,
With memories sweeter as the days pass onward,
In ten old years, which will not come again.

Our hands caress so softly o'er the hours
Which they also engaged in days gone by,
So many costly loving moments in it
Are part of them; O God, let these not die.

Past is not past, for much of it has value
Within our soul, each thought a diadem.
If Thou must bring the New according to Thy schedule.
Forgive us clinging to the Old;
Lord, it belongs to them.

J. Visser

Verdien een boek . . .

Het kost U niets om in het bezit te komen van een aantal mooie en goede boeken. U behoeft alleen het gesprek op Calvinist-Contact te brengen, als U op bezoek bent bij familie of vrienden, die ons blad nog niet lezen. De rest is niet moeilijk. De enige bepaling is, dat U tegelijk met de opgave van het nieuwe abonnement het abonnementsgeld van $ 4.00 opstuurt. Maak gebruik van het gemakkelijke formulier, dat bijna wekelijks op de achterpagina van dit blad wordt afgedrukt.

Onze lijst van Premieboeken

Voor 1 abonnee:

M. Apperloo,	De laatste tocht
L. H. Stronkhorst,	Kinderen der Mensen
A. M. Briggs,	Het is mijn broeder
Jouke Brouwer,	De nieuwe Aarde
M. E. 't Hart	Woningruil
P. Terpstra,	De einder is te ver
Henk Krijger,	De witte duiven
P. Terpstra,	De kleine Residentie
Marjorie Buckingham	Broad is the way (Meisjesboek)
M. A. M. Renes—Boldingh	Het Licht wint (Kerstverhalen)

Ook als premie beschikbaar een van de volgende "Pocket books" uit de z.g.n. Boeketreeks van Uitgeverij J. H. Kok.

HERLEEFD VERLEDEN door Prof. Dr. A. Sizoo.
JOHANNES CALVIJN INSTITUTIE
HET RAADSEL VAN ONS LEVEN, door Prof. Dr. J. H. Bavinck.
VERLEIDENDE GEESTEN, door Ds. A. B. W. M. Kok.
DE APOCRIEFE BOEKEN, deel 1
Herdruk volgens de oorspronkelijke uitgave van Jacob en Pieter Keur. 254 bladzijden.
DE APOCRIEFE BOEKEN, deel 2. 157 bladzijden.
HET CALVINISME (Stonelezingen), door Dr. A. Kuyper.
HEDEN ZO GIJ ZIJN STEM HOORT (Bijbels Dagboek).
DE CHRISTENREIS, door John Bunyan.
JOHANNES CALVIJN, zijn leven en werk, door Dr. R. Schippers.
LUTHER'S WERKEN.

Voor 2 abonnees:

Arjen Miedema	Gesprekken met Gabriel
Ds J. J. Buskes Jr.	De komst van het Koninkrijk (Bijbels Dagboek)
Ds G. Lugtigheid e.a.	Gebonden Schoven (Bijbels Dagboek)
Dr Elsa Pereira d'Oliveira	Hygiëne van de vrouw
Prof. Dr J. Waterink	Brieven aan jonge mensen

Voor 3 abonnees:

Landverhuizers, door P. J. Risseeuw.
Trilogie in één band. 1. Vrijheid en brood
2. De huilende wildernis
3. Ik worstel en ontkom

Geert Dammers, door Aart Romijn.
Trilogie in één band. 1. De achtergrond
2. Het wonder der jaren
3. Het leven is goed

Voor 4 abonnees:

Dr W. M. Kruseman	De wonderwereld der biologie
W. W. Reys	Nederland zoals het was - zoals het is
C. Rijnsdorp	Op zoek naar het geheim
P. W. J. Steinz	De wonderwereld der beeldende kunst

Kerknieuws

CHR. REF. CHURCH

Aangenomen naar Grand Rapids, Mich. (Grandville Ave.) J. H. Piersma te Edmonton, Alta.

GEREF. GEMEENTEN

Beroepen te Lethbridge, Alta. C. Hegeman te Genemuiden, Ndl.

DE KOREAANSE PPRESBYTERIAANSE KERK UIT DE WERELDRAAD

Ds. Yoon Chan Kim, een leider in de Koreaanse Presbyteriaanse Kerk deelde in een schrijven aan Dr. McIntire, de president van de I.C.C.C., mede dat de Koreaanse Kerk besloten heeft zich uit de Wereldraad terug te trekken.

Hij schrijft daarvan o.a. het volgende: Op de 44ste Generale Synode, gehouden op 24 November, hebben wij een voorstel aangenomen om ons uit de Wereldraad terug te trekken. Wij hebben ook besloten het Theologisch Seminarie in stand te houden, zelfs nu de United Presbyterian Church ons niet meer helpen wil. Wij vragen om uw bijzondere gebeden voor Korea, en om uw steun voor de zaken, die gedurende uw bezoek aan Korea genoemd zijn.

Van de 34 presbyteries (classes) uit het gehele land, namen 27 aan deze zitting der Generale Synode deel, 4 zonden waarnemers en 5 presbyteries, die afwezig waren, zijn tegen ons.

Van de 272 vertegenwoordigers, waaronder 30 zendelingen, waren er 206 tegenwoordig. Hiervan waren 103 predikanten en 103 ouderlingen.

Ds. Kim schrijft dat deze Koreaanse kerken thans een grote taak hebben. Als de meest urgente dingen worden genoemd het bouwen van gebouwen voor het seminarie, het in stand houden van het seminarie en het duidelijk maken aan iedere presbytery wat de oecumenische beweging en de Wereldraad in werkelijkheid zijn.

De Koreaanse leider besluit zijn schrijven met de bekende woorden uit Hebreeën 13: "Laat uw wijze van doen onbaatzuchtig zijn, weest tevreden met wat gij hebt. Want Hij heeft gezegd: Ik zal u geenszins begeven, Ik zal u geenszins verlaten. Daarom kunnen wij met vertrouwen zeggen: De Here is mij een helper, ik zal niet vrezen; wat zou mij een mens doen? Houdt uw voorgangers in gedachtenis, die het woord Gods tot u hebben gesproken; let op het einde van hun wandel en volgt hun geloof na. Jezus Christus is gisteren en heden dezelfde en tot in eeuwigheid."

Steun voor Korea.

De beslissing, die deze Koreaanse kerken hebben genomen, plaatst hen voor grote financiële zorgen, daar de grote Amerikaanse Presbyteriaanse kerken, die hier zending dreven, hun steun hebben ingetrokken, zodra de Koreanen zich dreigden los te maken van de Wereldraad.

Dr. McIntire doet in zijn blad, de Christian Beacon, een oproep tot hulp aan de Koreaanse broeders en zusters, die in geloof hebben gehandeld, in de wetenschap dat de financiële gevolgen ernstig zouden zijn, in een sterk vertrouwen op God. Met de ontvangen bedragen zullen in de eerste plaats worden gesteund het Ae Yang weeshuis waar 132 wezen en hun verzorgers sinds October honger en koude lijden omdat de subsidie plotseling werd ingetrokken, en verder de seminaries die, door positie te kiezen tegen de Wereldraad, hun subsidie hebben verspeeld. Een beroep wordt gedaan op bijbelgetrouwe kerken om zendelingen naar Korea te zenden.

Wedergeboorte

Een der vragen die in het leven van de christen telkens weer naar voren komen, is de vraag naar de wedergeboorte. Er zijn er die het voetstoots aannemen, en zijn anderen die door de grootheid ervan het "haast niet kunnen geloven". In het Januari-nummer van de "Good News Broadcaster" stond een stukje van Bishop J. C. Ryle, waarin het vraagstuk van de wedergeboorte op keurige en originele wijze wordt belicht in een aantal stellingen. Een lezer was zo vriendelijk het ons vertaald toe te zenden en wij laten het hieronder volgen:

Geloven in Jezus Christus.

I Joh. 5 : 1, "Een ieder die gelooft dat Jezus de Christus is, die is uit God geboren."

Men moet met zijn verstand en hart geloven, dat Jezus de Zoon van God is en de Zaligmaker der wereld.

Strijden tegen de zonde.

I Joh. 3 : 9, "Een ieder die uit God geboren is doet geen zonde."

Hij moet tegen de zonde strijden of er voor op de vlucht gaan. Hij haat de zonde en wanneer hij ze onverhoopt doet, heeft hij er berouw over.

Rechtvaardig zijn.

I Joh. 2 : 28, "Erkent dan ook, dat een ieder die rechtvaardigheid doet, uit Hem geboren is."

Een gelovige moet een heilig man zijn. Hij probeert te leven volgens de wil van God. De dingen doen die hij weet dat God wil dat hij doet. Hij wil God liefhebben met zijn gehele verstand, al zijn kracht en zijn gehele hart. En heeft zijn naaste lief als zichzelf.

Andere gelovigen liefhebben.

I Joh. 3 : 14, "Wij weten dat wij overgegaan zijn uit de dood in het leven, omdat wij de broeders lief hebben."

Een werkelijk gelovige heeft een bijzondere liefde voor alle ware discipelen van de Heiland. Natuurlijk heeft hij alle mensen lief, maar hij heeft een bijzondere wijze van liefde voor hen waarmee hij "eensgeestes" is. Hij voelt zich thuis wanneer hij in hun gezelschap is. Hij is blij en gelukkig wanneer hij in het gezelschap is van andere gelovigen. Hij gevoelt, dat ze tot dezelfde familie behoren, onverschillig van welke stand of ras ze zijn, rijk of arm. Het kan hem niet schelen, ze zijn broeders en zusters.

De wereld overwonnen.

I Joh. 5 : 4, "Want al wat uit God geboren is, overwint de wereld."

Een gelovige gaat niet mee met alle gewoonten van deze wereld. Wanneer ze niet goed zijn, gaat hij er tegen in. Het deert hem niet wat men van hem zegt. Hij heeft de liefde tot de wereld overwonnen. Haar genoegens trekken hem niet meer aan, ze interesseren hem niet. Hij heeft de eer van God meer lief dan die der mensen.

Heilig leven.

I Joh. 5 : 18, "Want die uit God geboren is, bewaart hem (zichzelf) en de boze heeft geen vat op hem."

Een gelovige is zeer voorzichtig met zijn eigen ziel. Hij vecht niet alleen om vrij van zonde te blijven, maar hij houdt zich ook verre van dingen, die tot de zonde kunnen leiden. Hij is zeer voorzichtig bij het kiezen van zijn vrienden. Hij weet ook dat hij kieskeurig moet zijn op welke wijze hij zijn tijd doorbrengt. Hij wenst te leven als een soldaat in vijandelijk gebied. Hij is steeds volledig bewapend, ieder ogenblik voorbereid op een aanval van de vijand, de satan.

Wanneer U op deze punten van harte "ja" kunt zeggen, dan zijn inderdaad de tekenen van wedergeboorte aanwezig.

De Lutherse Wereld Federatie verkreeg toestemming van de regering van Ethiopië om in dat land een radio-station in te richten. De voorlopige directeur, Dr. Sigurd Aske, noemde dit "een gebeurtenis van verstrekkende historische betekenis voor de christelijke zaak in Afrika en Azië."

With thanks to God we are happy to announce the birth of our son

THOMAS WILLIAM

Mr. and Mrs. C. Bruulsema.

Ryckman's Corners, Ont.
Jan. 16, 1960.

DUTCH CANADIAN TORONTO CREDIT UNION

HOLLAND LIFE BUILDING
(met ingang van 1 Februari)

EM 4-5917 — 1130 Bay Street

BIJ ONS GEEN "TIGHT-MONEY-POLICY"

Dank zij de spaarzaamheid van onze leden kunnen wij ogenblikkelijk aan alle aanvragen door leningen voldoen. Deel mede in onze groei en onze winst — **WORDT LID!**

Kappers gevraagd

in Victoria, B.C., tegen begin Mei 1960. Voor goede vaklui uitstekende vooruitzichten. (Chr. Ref. Church aanwezig. Chr. School hoopt Sept. a.s. te beginnen.)
Komt naar het mooiste klimaat van Canada. Schrijft naar:

S. Wolters, 917 Burdett Ave.,
Victoria, B.C.

If you can't go home, bring your relatives to Canada this summer for a visit on s.s. "RYNDAM"
Rotterdam to Montreal and return $ 352.80 up.
(Come before June 21, return after Aug. 26th)

Heming Bros. Ltd.
TRAVEL AGENTS
21 Main St. E. JA 7-3697
HAMILTON, ONT.
— Established 1909 —

"HET KRUIDENHUIS"
W. T. Bijlsma & Zoon
Nieuwmarkt 24, Amsterdam

Sedert 1916 speciaal adres voor geneeskrachtige kruiden. Samenstellingen tegen bronchitis, rheuma, galsteen, vetzucht, onzuiver bloed, slechte stoelgang enz. Gegarandeerd onschadelijk; verbetering spoedig merkbaar. Referentie-adressen op aanvraag. Schrijft ons Uw klachten!

Proefpakket, voldoende voor 2 mnd., $ 3.—. Kuurpakket voor 6 mnd. $ 7.—.

RECEPT VOOR BLINKENDE KACHELS:

U kunt zelf Uw 'stove cleaner' maken die veel beter en veel goedkoper is dan wat U kunt kopen. Het verwijdert zwart, hard korstig vet en brandplekken als bij toverslag.
U doet het zo: Los 2 tablespoons (heaping) Gillett's Lye op in ½ cup koud water in een glazen jampot. Roer in een ander schaaltje 1 afgestreken tablespoon bloem in ½ cup koud water. Voeg dit langzaam onder aanhoudend roeren toe aan de Lye oplossing.
Smeer dit op de kachel (niet op verf of aluminium) en laat het een uur of twee zitten. Was het dan grondig af met water.
Dozijnen van tijd en geld besparende tips verkrijgbaar in een GRATIS boekje van 60 pagina's. Schrijf aan: Standard Brands Ltd., 550 Sherbrooke W., Montreal.
(Adv.)

Uw vertrouwd adres voor
Real Estate in Toronto is GERRIT BROOS
Vertegenwoordiger Harvey Keith, 181 Eglinton East, Toronto. Tel. HU 7-3333 of BA 5-5139

WEDERVERKOPERS
WINTERTIJD IS ROOKWORSTTIJD
Wilt U prima kwaliteit Rookworst, Metworst, Boterhamworst, Lunchworst, Rookvlees enz., gesneden of aan stuk, dan is
HOPMAN
"de Hollandse Slager",
5 Emma St., CHATHAM (Ont.), Uw adres.
Postbox 612 - Tel. EL 2-0740

Geschenk Pakketten
NAAR NEDERLAND
Wij zenden voor U, geheel franco naar elke plaats in Nederland:
5 pond KOFFIE en (of) THEE voor $ 6.00
1 vv GOUDA KAAS, ongeveer 9 lbs. $ 5.00
1 EDAM BROOD KAAS, ongeveer 5 lbs. $ 3.50
Vraag onze volledige lijst.
VANDERVEEN'S IMPORTING CO.
1505 Grandville Ave.
GRAND RAPIDS, MICH., U.S.A.

Het adres voor
AL UW BOEKEN
is en blijft
Kuntz & Vanderiet Books
P.O. BOX 241
WESTON, ONT.
Tel. Toronto RO 3-1831
(of CH 7-9336)
Tel. Hamilton: FU 5-9418
Winkel: 1375 Weston Road, Toronto.

CAR Levens - Brand - Inboedel VERZEKERING
ALS U EEN CAR KOOPT, KUNNEN WIJ DAT
ZEER BILLIJK VOOR U
FINANCIEREN
MAC. VANDERHOUT INSURANCE AGENCY
Business Phones LIberty 9-7053 & LIberty 9-8891
BOX 112 - STATION C, HAMILTON, ONT.

De Ruyter's Muisjes
KINDEREN ZIJN ER DOL OP

Imported by: VAN's Imp Ltd., P.O. Box 826, HAMILTON, Ont.

Denkt U over de aanschaffing van een nieuwe
L A R K, Studebaker fabrikaat?
Bezoek dan eerst
McMANUS MOTOR SALES AND SERVICE
963 BARTON STREET EAST, HAMILTON, ONT.
Phone: LI 5-1464
of neemt contact op met Mr. B. KAMPHOF, 30 Vansitmart, Hamilton. Phone: LI 5-9026.
Ook voor betere "Used Cars" het beste adres.

Gaat U naar Holland?
Reis per Holland-Amerika Lijn
Famous for Service
J. VANDER VLIET
304 Dundas St. W. - Telef. 4641
TRENTON, ONT.

Profiteer van onze voordelige
WINTERPRIJZEN
per boot, met 10 procent korting op retourpassage.
Naar Holland tot half April.
Van Holland tot 21 Juni.
Minimumprijs $ 161.50.

Vraagt vrijblijvende volledige gegevens bij
KOOPS TRAVEL SERVICE
HET GROOTSTE NEDERLANDSE REISBUREAU IN CANADA
Shopping Centre, Postbox 176, Burlington, Ont.
Donderdag- en Vrijdagavond open tot 9 uur en Zaterdag tot 6 uur. Tel. NElson 4-1813 (dag en nacht).

GROCERY AND MEAT STORE FOR SALE

This store is located in a prosperous industrial town on the Welland Shipping Canal. The building is modern, solid brick, only 12 years old and situated in the heart of a well populated residential area.
The store is spacious, well equipped and has a separate receiving room. The full basement has plenty of storage space and a work shop. Two apartments on the second floor.
Hot water heating with oil.
Price: $ 35,500.— with $ 12,000.— down.
$ 23,500.— mortgage available at 6% interest with payments to be arranged.
This is a real opportunity to start your own business.
The turnover is very good, and there is room for expansion.
Apply in full confidence. We help you finance.

KRAAIJ AND SCHRIEL, REALTORS
29½ King Street. St. Catharines, Ont.
Tel.: WEbster 4-1813 of WEbster 4-1563

Uw leven een kruis?
Altijd pijn of last. Nergens aan mee doen, geen interesses, Uw leven eigenlijk een lijdensweg? Dat is niet nodig. In de schepping is mens en dier alles gegeven wat ze behoeven! U kent de voor U passende kruiden niet? Wij wel! Als U ons Uw klachten en ziekte meldt zenden wij U geneeskruiden waaraan duizenden hun genezing danken. Als U leest wat de dankbare genezen patiënten ons schrijven, staat U paf! Desgewenst toezending in blanco verpakking.
Voor Canada uitsluitend volle kuren (9 mnd.) à $ 15.00 bij vooruitbetaling.
Kruidenhuis "FLORA"
Westersingel 40, Groningen, Ned.

CLASSIFIED ADS

ARE EASY
AND NOT EXPENSIVE

Pay your advertisement when you send it in. See our standard-rates below:

— — —

Birth-announcements	$ 2.50
Engagement-announcements . .	$ 2.50
Marriage and anniversaries . . .	$ 3.50
Notifications of death	$ 3.50

— — —

"For Sale" and "Want" advertisements up to 40 words $ 2.00. Every word more 5¢. For "letters under number" $ 0.50 extra.

Send your payment together with your ad to:

Calvinist-Contact
Box 312, Station B,
Hamilton, Ont.

With thanks to God we are happy to announce the birth of another son and brother. We have named him

ALLAN PETER THEODORE

Mr. and Mrs. Fred Bouwers.
John Richard.
Clarence. Louis.
Athens, Ont., Dec. 7, 1959.

Engaged:

CORRY GLASBERGEN
and
AUKE v. d. MEER

R.R. # 2, Janetville, Ont.
Jan. 20th, 1960.

In plaats van kaarten.

FRANK DOUMA
en
ELIZABETH POELMAN

geven, mede namens wederzijdse ouders, kennis van hun voorgenomen huwelijk, waarvan de voltrekking zal plaats vinden D.V. Vrijdag 5 Febr. 1960, door Rev. P. Kranenburg, in de Chr. Ref. Church te Athens, 's avonds 7.30.

R.R. 1.
Athens, Ont. ———
R.R. 3.

Toek. adres: St. Albans Aptmt., Crawford St., Brockville, Ont.

With great gratitude to God we announce that our parents:

CHRISTOPHER STEENHOF
and
ELSE STEENHOF—TURKSTRA

will celebrate their 25th wedding anniversary on January 27th, 1960.

Their grateful children,
Frances and Richard Steenhof.
Katherine and Theodore Steenhof.
Jacqueline and Henry Dendunnen.
Christopher.
Dennis.
Wilfred.
Johanna.
John.
Mary.
Marcia.
and 6 grandchildren.

SCHRIFT. LESSEN ENGELS

Beginners, Gevorderden, Kerktaal, Vooropleiding Highschool. Ook uitspraak. Nederlands voor kinderen $ 3. Vraagt vrijbl. inl.: Dr. K. Kramer, P-81 Jackson Blvd., Greeley, Colo., U.S.A.

---

100 Acres Mixed Farm

7 kamer huis, 4 slaapkamers, grote barn, kleigrond. Deze farm is in goede conditie. Geen dure farm en een goede gelegenheid om zelfstandig farmer te worden. Ongeveer 8 mijl van Wellandport.

JACK BYLSMA
REAL ESTATE
1607 King St. E. - LI 9-3894
Hamilton, Ont.

P.S.
We hebben meer farms te koop.

Plotseling heeft de Heere tot Zich geroepen onze lieve man en vader

WILLEM DOORDUIN,

in de leeftijd van 50 jaar.
Marcus 10 : 15.

A. M. Doorduin—van der Hek.
Arend Jan.
Francisca Adriana.
Maple, Ont.,
9 Januari 1960.

Het behaagde God plotseling tot Zich te nemen onze geliefde zoon, behuwd-zoon, broer en zwager

WILLEM DOORDUIN,

in de leeftijd van 50 jaar.
Philip. 1 : 21 t.m. 24.

Namens de wederzijdse familie in Holland:
A. Doorduin,
Woodbridge, Ont.

Maple, Ont.,
9 Januari 1960.

In Zijn ondoorgrondelijke Wijsheid heeft het God behaagd plotseling van ons weg te nemen onze geliefde neef

WILLEM DOORDUIN,

in de leeftijd van 50 jaar.
"Mijn genade is u genoeg."

W. v. Vliet—Doorduin.
T. de Winter—Doorduin.
C. Kuyvenhoven—Doorduin.

Maple, Ont.,
9 Januari 1960.

Meisje, 36 jaar (Chr. Ref.), zoekt

CORRESPONDENTIE

met heer. Weduwnaar geen bezwaar. Brieven met foto onder nr. 1269, % Calvinist-Contact, Box 312, Stat. B, Hamilton, Ont.

HOLLANDSE IMPORT

Bezoek onze toonkamer en zie welke artikelen en kwaliteit U krijgt voor redelijke prijzen.
We kunnen het niet weg geven, maar verkopen het voor weinig geld. We zijn gesorteerd in:

VLOER-, TAFEL-, SLAAPKAMER- EN WANDKLEDEN, KUSSENS, RADIO'S, STOFZUIGERS, ETC.

Kom en zie! Schrijf of phone!
VOOR GESCHENKEN NAAR

MAAS - ALTENA
5804 - 57 STREET
Red Deer, Alta.
PHONE 4948

Koopt bij de
ADVERTEERDERS IN
"CALVINIST-CONTACT"

Te huur aangeboden:

EEN SLAGERIJ

met overname van inventaris, in welvarende plaats in Ontario, met Christian Reformed Church en Christelijke school. Brieven onder No. 1268, % Calvinist-Contact, P.O. Box 312, Stat. B., Hamilton, Ont.

Welke Bibliotheek wil

HOLLANDSE LEESBOEKEN RUILEN

met de Chr. Ref. Church Library. Schrijf aan: J. H. Veldhorst, R.R. 4, Trenton, Ont.

Te koop aangeboden:

200 CHRISTELIJKE LEESBOEKEN

in goede staat, gekaft en genummerd van 1—200. Zeer geschikt om bibliotheek mee te beginnen. Vraagprijs $ 50.—. Contact Mrs. J. Hogeterp, R.R. 1, Jarvis, Ont.

APPELS

per bushel $ 1.—; thuisbezorgd $ 1.25. Bestel bij J. Feddes, R.R. 2, Dundas. Phone HA 8-2110.

WENST U EEN FARM TE KOPEN

of van plaats te veranderen, stel U eens in verbinding met de Contact-Commissie van de Chr. Ref. Church van Ingersoll.

G. W. Klomps,
R.R. 2, Mossley, Ont.

Wanted:

MARRIED MAN

for large modern dairy farm (stable cleaner etc.). Modern house. Small family preferred. Start at $ 180.— per month. Learn Bros, R.R. 1, Ingersoll, phone 1137 J 1.

VAN's Importing Ltd.

vraagt voor directe indiensttreding een

Typiste - Facturiste

zelfstandig kunnende corresponderen in Engels en Nederlands.

Brieven met volledige inlichtingen aan het adres der company,
Box 826, Hamilton, Ont.

---

10 FARMS

100 acres	- On # 2 Highway, good land and buildings. $ 26,000.
150 acres	- A-1 land. Good buildings. Only $ 26,000. Near St. Thomas.
75 acres	- Good land. Modern house. $ 14,000. Low down payment. Near Thedford.
100 acres	- Near Dresden. 80 acres workable. Well drained. $ 24,000.
100 acres	- Near Strathroy. Good land. Brick house. A bargain for $ 10,500. Next to this farm we have —
50 acres	- with first class buildings. All modern conveniences for only $ 11,500. House alone is worth the price.
125 acres	- Near Strathroy. Sandy loam land. A good farm for $ 24,000.
125 acres	- Near Watford. Well located. First class land and buildings. Price $ 25,000.
137 acres	- Near Sarnia. Close to Lake. No buildings. A good buy for $ 11,500. Generous terms.
100 acres	- Near Arkona. With barn only, $ 9,800. Low down payment.

Call or write JAN BOSVELD, 53 Victoria Ave., Chatham, Ont., phone ELgin 2-9056 - or

CANADA TRUST REALTOR

London, Ont. Phone GE 9-3241

FARMS FOR SALE IN THE CLINTON AREA

close to the Christian Reformed Church

100 Acres choice clay-loam soil, with 4 bedroom brick home with modern conveniences, good barn, garage, two miles from Clinton. Price $ 16,000. Mortgage available.

Here is an exceptional good buy. **100 Acres** clay-loam 9 room brick home, barn 56 x 38 and 20 x 40, garage, lots of water, hydro, new pressure system, new stabling, and fences are good. Milk machine and cooler is also included. Price $ 10,500. Downpayment $ 3,000.

61 Acres with farm buildings all in good state of repair, 4 bedroom home, barn 40 x 37, and garage. Price $ 7,500. Down payment $ 4,000.

One of the best **225 acres** in Huron County. Good brick home with modern conveniences, barn, henhouse, drive-in shed and garage. Price $ 20,000. Terms.

North of Goderich and 3 miles from Lake Huron, lovely 3 bedroom home, barn 33 x 50, henhouse, garage, 8½ acres of choice garden soil. More land is available. Price $ 4,700.00. Down payment $ 2,500.00.

Income property, three stores with 10 apartments above on Main St. at busy intersection in thriving town. Full price $ 27,000. One-half cash. Investigate this as it is a gold mine. Fully equipped Barber Shop and Beauty Parlor with 6 room insul. brick home with 3 bedrooms and bath. All this for only $ 3,800.00. Down payment is low.

JOHN BOSVELD, REALTOR
40 Wellesley St. GODERICH, ONT. Ph. JA 4-8762
Joseph McConnell, Seaforth. Phone 266.
C. Buruma, Clinton, Ontario. Phone HU 2-3287.

---

100 Acre DAIRY FARM

2 mijl van Stevensville aan goede weg. Hier is een goedkope farm met prima huis, voorzien van 3-pc. bath, volledige kelder, stromend water, heet en koud, en 4 slaapk. Grote barn met prima stal en 26 stuks vee. Open melkcontract. Flinke silo en wagenschuur. Goede tractor. Machinery. Vraagprijs $ 24,000.—. Gelooft U ons maar, het is de waarheid en het is nog een beste farm ook. Downpayment $ 10,000.—.

Wij hebben zeer veel farms te koop en genieten al jaren een goede reputatie.

Koopt via een vertrouwd makelaarskantoor.

MARTIN DEVOS
REAL ESTATE and
GENERAL INSURANCE
226 Queen St., Dunnville, Ont.
Phone 671 - Res. 552

Voor inlichtingen t.a.v. goede farms en werkgelegenheid in Dunnville en omgeving schrijf naar de Fieldman: A. Haverkamp, R.R. # 9, Dunnville, Ont.

GEVRAAGD:

Brood-Banketbakker

VISSER Ltd.
BAKERY & IMPORT
117 King St. South
Whitby, Ont. Ph. Mohawk 8-3135

DAIRY-FARM

Ongekend laag down-payment

Moet verkocht worden wegens ziekte. Melkcontract 6½ cans. 57 acres prima grond (85 acres bijgehuurd). Barn met hydro en waterbowls, bulkcooler, melkmachine. Goed clapboardhuis met hydro heavy wiring, furnace, waterpressure.

VOOR SNELLE VERKOOP SLECHTS $ 13,500.

J. J. VAN HERWERDEN, REALTOR
741 KING ST. E. OSHAWA (ONT.) RA 3-4471

DAIRY FARMS TE KOOP

80 ACRES, gelegen aan Highway, dicht bij Chr. Reformed Church en Chr. School. 14 melkkoeien, 4 drachtige pinken en 2 kalveren. Goede koestal met stanchions en waterbowls. Machineschuur en andere bijgebouwen. Ruim 7-kamer huis. Alle benodigde machinerieën. Melkcontract. Cheque gemiddeld $ 375.— per maand.
Prijs: $ 21,800.— met slechts $ 5,800.— down.
$ 16,000.— hypotheek beschikbaar tegen 6%, betaalbaar met $ 160.— per maand, rente en aflossing inbegrepen.

50 ACRES, gelegen aan Highway. Zeer vruchtbare grond. Goed zes kamer huis, ruime barn, voorzien van stanchions en waterbowls, machineschuur en andere bijgebouwen. 12 melkkoeien en 4 pinken. Melkcontract met goede dairy. Iedere gewenste hoeveelheid melk kan worden geleverd met maximaal 20% surplus. Alle benodigde machinerieën.
Prijs: $ 25,000.— met slechts $ 5,000.— down.
Raadpleegt ons betreffende de mogelijkheid tot financiering van een gedeelte van Uw downpayment.

KRAAIJ AND SCHRIEL, REALTORS
29¾ KING STREET, ST. CATHARINES
Tel. WEbster 4-1813 - WEbster 4-1563

---

237 Acre Sandy Loam Dairy Farm

Met 6 bus melkcontract, bulkcooler, Holstein vee. Beste machinery. Goed stenen huis met badkamer en olie furnace. Grote bankbarn. Vraagprijs $ 67.500.00 met 5% hypotheek.

200 Acre Gemengd Bedrijf

6 mijl van Brantford, gelegen aan asfaltweg. Beste gebouwen. Vraagprijs $ 28,000.00. Downpayment $ 6000.—, doch open voor een offer.

Contact

BILL VAN ENGEN
Vert. JACK KWEKKEBOOM
Real Estate
2113 King St. East - LI 9-4603
or FU 3-7392
Hamilton, Ont.

Voor goede prijzen en vlugge opruiming van Uw dood vee
Telephone (collect)
Ancaster MI 8-3939
GEORGE LUNSHOF

NAAST CHR. SCHOOL EN CHR. R. KERK

4½ acres Groenten Farm

met enkele fruitbomen, greenhouse met stoker, truck, sprayer en alle andere benodigdheden; 7 kamer modern huis, met centrale verwarming.
DIT EIGENDOM IS GESCHIKT VOOR ALLERLEI HANDELS-DOELEINDEN, OF BOUWTERREIN. ER ZIJN 14 BOUWLOTS MET EEN WAARDE VAN IEDER 1500 DOLLARS.
Wordt verkocht wegens ouderdom van eigenaar. De vraagprijs is $ 28,000 met een handgeld van $ 8000, de rest tegen 6% met gemakkelijke afbetalingen.
Afnemers voor groenten worden door verkoper aangewezen.
DIT IS WEER EENS EEN UITSTEKENDE GELEGENHEID VOOR EEN VOORUITSTREVENDE FAMILIE.
Verdere inlichtingen bij:

Medard Verdegem
3 Benson Drive, St. Catharines, Ont. - Phone WE 4-1948
S. D. Costen & Co. Ltd.
24 King Street, St. Catharines - Ph. MU 5-5447